



RELATÓRIO GERENCIAL
1º Quadrimestre/2022
Janeiro a Abril

ELABORAÇÃO

Amadeu Carminati Neto
Controlador Interno

REVISÃO

Beatriz de Lourdes N. Borlina Bernardi
Diretora de Previdência e Atuária

Douglas Henrique Municelli
Diretor Administrativo-Financeiro

APROVAÇÃO

Marcos André Breda
Diretor Presidente

1º Edição – 31/05/2022

É livre a reprodução exclusivamente para fins não comerciais, desde que a fonte seja citada.

Sumário

1. SEÇÃO FINANCEIRA	03
1.1. Folha de Pagamento	03
1.2. Custo Administrativo	05
1.3. Compensação Previdenciária	06
1.4. Parcelamento de Débitos Patronais e Outras Receitas	07
1.5. Receitas Previdenciárias	07
1.6. Despesas Previdenciárias	08
1.7. Saldo Financeiro Global	09
2. SEÇÃO DE INVESTIMENTOS	10
2.1. Patrimônio Líquido	10
2.2. Rentabilidade	11
2.3. Enquadramento Legal	11
2.4. Aplicações e Resgates	12
3. SEÇÃO PREVIDENCIÁRIA	13
3.1. Protocolos de Entrada e Atendimentos Gerais	13
3.2. Tribunal de Contas	14
3.3. Aposentadorias e Pensões Efetivadas.....	15
3.4. Perícia Médica.....	15
4. SEÇÃO ADMINISTRATIVA	16
4.1. Recursos Humanos.....	16
4.2. Contratos	18
5. CONTROLE INTERNO	19

1. SEÇÃO FINANCEIRA

A seção inicial traz as informações referentes ao fluxo financeiro do PAULIPREV, evidenciando, de forma geral, o fluxo periódico de receitas e despesas realizadas pelo Instituto. Inicialmente, observam-se detidamente os valores referentes à folha de pagamento e ao custo administrativo, para, na sequência, apresentar os dados sintetizados de receitas e despesas previdenciárias.

1.1. FOLHA DE PAGAMENTO

A folha de pagamento do PAULIPREV é composta pelas despesas de pessoal com os servidores ativos do Instituto, aposentados, pensionistas e com os membros do conselho administrativo e fiscal.

As tabelas a seguir (1.1.1 a 1.1.4) demonstram os valores dos proventos de aposentadoria e pensão, os jetons pagos aos conselheiros, bem como os valores despendidos com a remuneração dos servidores ativos do Órgão, nos primeiros quatro meses do ano, discriminando o caráter das principais verbas, e as respectivas quantidades de aposentados, pensionistas, conselheiros e servidores que fizeram parte da folha de pagamento do PAULIPREV no período.

TABELA 1.1.1
Folha de Pagamento
Vinculo – Aposentadorias
Em R\$ correntes

APOSENTADORIA				
	jan/22	fev/22	mar/22	abr/22
Quantidade de Aposentadorias	1447	1462	1484	1490
Proventos de Aposentadorias	R\$ 11.903.672,76	R\$ 12.032.263,25	R\$ 12.193.712,78	R\$ 12.309.853,29
Adiantamento - 13º Salário	R\$ -	R\$ 1.387.314,48	R\$ 171.404,81	R\$ 141.908,65
Valor Total - Aposentadorias	R\$ 11.903.672,76	R\$ 13.419.577,73	R\$ 12.365.117,59	R\$ 12.451.761,94

Fonte: GCASPP. Elaboração própria

Total no período: **R\$ 50.140.130,02.**

TABELA 1.1.2
Folha de Pagamento
Vinculo – Pensões
Em R\$ correntes

PENSÕES				
	jan/22	fev/22	mar/22	abr/22
Quantidade de Pensões	139	140	145	145
Proventos de Pensões	R\$ 818.472,29	R\$ 832.443,61	R\$ 854.803,95	R\$ 834.050,15
Adiantamento - 13º Salário	R\$ -	R\$ 31.225,44	R\$ 5.473,53	R\$ 3.870,81
Valor Total - Pensões	R\$ 818.472,29	R\$ 863.669,05	R\$ 860.277,48	R\$ 837.920,96

Fonte: GCASPP. Elaboração própria

Total no período: **R\$ 3.380.339,78.**

TABELA 1.1.3
Folha de Pagamento
Vinculo – Conselheiros
Em R\$ correntes

CONSELHEIROS				
	jan/22	fev/22	mar/22	abr/22
Quantidade de Conselheiros	14	14	14	14
Jetons	R\$ 35.411,47	R\$ 36.719,90	R\$ 36.719,90	R\$ 35.408,47
Valor Total - Conselheiros	R\$ 35.411,47	R\$ 36.719,90	R\$ 36.719,90	R\$ 35.408,47

Fonte: GCASPP. Elaboração própria

Total no período: **R\$ 144.259,74.**

TABELA 1.1.4
Folha de Pagamento
Vínculo – Servidores Ativos
Em R\$ correntes

SERVIDORES ATIVOS								
	jan/22		fev/22		mar/22		abr/22	
Quantidade de Servidores	29		31		30		31	
Vencimentos	R\$	197.056,82	R\$	209.814,87	R\$	207.939,98	R\$	210.624,96
Funções gratificadas	R\$	3.080,00	R\$	3.070,00	R\$	3.500,00	R\$	3.500,00
Adicional tempo de serviço	R\$	3.965,51	R\$	7.763,35	R\$	7.250,34	R\$	8.109,23
Férias - rescisão	R\$	23.673,69	R\$	17.246,64	R\$	-	R\$	7.511,02
Antecipação - 13º Salário	R\$	-	R\$	76.478,42	R\$	-	R\$	1.207,13
Férias - Abono Pecuniário	R\$	15.632,52	R\$	-	R\$	-	R\$	-
Férias - Abono Constitucional	R\$	8.214,46	R\$	2.853,86	R\$	2.763,38	R\$	804,75
Salário Maternidade	R\$	6.651,99	R\$	6.208,52	R\$	7.095,46	R\$	6.651,99
Auxílio-doença		-		-	R\$	2.360,72	R\$	5.058,69
Valor Total - Servidores	R\$	258.274,99	R\$	323.435,66	R\$	230.909,88	R\$	243.467,77

Fonte: GCASPP. Elaboração própria

Total no período: **R\$ 1.056.088,30.**

A tabela seguinte (1.1.5) demonstra a variação, por tipo de vínculo, da folha de pagamento PAULIPREV no período em análise, comparando os valores registrados ao fim de abril/2022 com aqueles evidenciados em 31/12/2021.

TABELA 1.1.5
Folha de Pagamento
Varição quadrimestral

EVOLUÇÃO DA FOLHA DE PAGAMENTO NO QUADRIMESTE								
Vínculo	Números totais				Valores totais			
	dez/21	abr/22	Var.	Var. (%)	dez/21	abr/22	Varição	Var. (%)
Aposentados	1432	1490	58	4,05%	R\$ 11.529.742,97	R\$ 12.309.853,29	R\$ 780.110,32	6,77%
Pensionistas	139	145	6	4,32%	R\$ 753.923,49	R\$ 834.050,15	R\$ 80.126,66	10,63%
Conselheiros	14	14	0	0,00%	R\$ 36.719,90	R\$ 35.408,47	-R\$ 1.311,43	-3,57%
Ativos	31	31	0	0,00%	R\$ 242.179,48	R\$ 210.624,96	-R\$ 31.554,52	-13,03%

Fonte: GCASPP. Elaboração própria

Em relação às aposentadorias e pensões, foram excluídas do comparativo as despesas com adiantamento de 13º salário, uma vez que se trata de pagamento pontual, sem um mês específico para ocorrer. Nos primeiros quatro meses de 2022, a quantidade de aposentados aumentou 4,05%, ao passo que os proventos variaram 6,77%. Em relação aos pensionistas, a variação foi de 4,32% e 10,63%, respectivamente. Cabe ressaltar que, além do crescimento no número de aposentadorias e pensões, houve também o impacto do reajuste de 10,16%, concedido pelo INSS no período (Portaria MTP/ME nº 12/2022), que repercutiu nas aposentadorias e pensões de parte da folha do PAULIPREV (aposentados e pensionistas sem paridade), bem como o reajuste de 5,78% concedido pela Câmara Municipal aos seus servidores (Lei 4.035/2022), estendido aos seus inativos e pensionistas com direito à paridade.

A redução observada na folha dos servidores ativos (-13,03%) se deve, sobretudo, a mudanças ocorridas na política contábil do Instituto neste exercício, que passou a discriminar os valores efetivamente pagos a título de salário daqueles referentes a auxílios (alimentação, saúde, transporte) e adicionais de tempo de serviço ou função gratificada. Essa mudança, apesar de dificultar a comparação com exercícios anteriores, evidencia com mais fidedignidade as despesas com pessoal ativo. A partir dos próximos relatórios, essa comparação poderá ser realizada sobre a mesma base.

1.2. CUSTO ADMINISTRATIVO

A tabela 1.2.1 traz as informações referentes ao custo administrativo do PAULIPREV, nos meses de janeiro a abril de 2022, segregando as despesas conforme a natureza.

TABELA 1.2.1
Custo Administrativo – PAULIPREV
Decomposição por itens de despesa
Em R\$ correntes

CUSTO ADMINISTRATIVO				
	jan/22	fev/22	mar/22	abr/22
Vencimentos e Vantagens Fixas - Pessoal Civil	R\$ 258.274,99	R\$ 323.435,66	R\$ 230.909,88	R\$ 243.467,77
Outros Serviços de Terceiros - Pessoa Física	R\$ 49.338,83	R\$ 50.647,26	R\$ 36.719,90	R\$ 35.408,47
Obrigações Patronais - Intraorçamentário	R\$ 28.577,39	R\$ 29.817,02	R\$ 29.114,34	R\$ 29.053,52
Auxílio Alimentação	R\$ 22.800,00	R\$ 22.133,31	R\$ 22.746,66	R\$ 28.993,29
Serviços de Tecnologia de Informação e Comunicação	R\$ 8.805,49	R\$ 21.465,47	R\$ 23.154,50	R\$ 26.086,11
Outros Serviços de Terceiros - Pessoa Jurídica	R\$ 8.648,18	R\$ 8.769,25	R\$ 23.038,32	R\$ 28.128,70
Outros Benefícios Assistenciais do Servidor (Auxílio Saúde)	R\$ 8.550,00	R\$ 8.840,00	R\$ 8.700,00	R\$ 9.060,00
Auxílio Transporte	R\$ 5.700,00	R\$ 5.913,32	R\$ 5.886,66	R\$ 153,33
Outros Serviços de Terceiros P.J. (água e energia)	R\$ 105,35	R\$ 2.456,18	R\$ 2.768,69	R\$ 3.024,01
Serviços de Consultoria	R\$ -	R\$ 1.830,54	R\$ 1.830,54	R\$ 1.830,54
Material de Consumo	R\$ -	R\$ 2.282,80	R\$ -	R\$ 1.570,50
Outras Despesas Variáveis - Pessoal Civil	R\$ 2.915,15	R\$ -	R\$ -	R\$ 702,05
Outros Serviços de Terceiros P.J. (regime de adiantamento)	R\$ 1.500,00	R\$ -	R\$ 1.345,62	R\$ -
Serviços da Tec. da Inf. e Com. (telefonia e internet)	R\$ 333,56	R\$ 558,43	R\$ 555,48	R\$ 555,88
Material de Consumo (regime de adiantamento)	R\$ 1.500,00	R\$ -	R\$ 447,00	R\$ -
Obrigações Tributárias e Contributivas	R\$ -	R\$ 21,87	R\$ -	R\$ -
Equipamentos e Material permanente	R\$ -	R\$ -	R\$ -	R\$ -
Valor Total - Custo Administrativo	R\$ 397.048,94	R\$ 478.171,11	R\$ 387.217,59	R\$ 408.034,17

Fonte: GCASPP. Elaboração própria

Observa-se que o custo administrativo no mês de fevereiro foi mais elevado, em função, principalmente, da antecipação de 13º salário, destacada na tabela 1.1.4.

Os valores observados em “Outros Serviços de Terceiros – Pessoa Física”, em janeiro e fevereiro, continham o valor do aluguel da sede do PAULIPREV (R\$ 13.927,36 por mês), além dos valores pagos aos membros do conselho administrativo e fiscal (Jetons). A partir de março, houve reajuste do preço mensal do aluguel, para R\$ 15.290,38, e os pagamentos passaram a ser feitos à pessoa jurídica, sendo contabilizados no item “Outros Serviços de Terceiros – Pessoa Jurídica”, fatos que explicam o aumento desta rubrica e a diminuição daquela, visualizadas a partir do mês de março. Sobre este item, cabe destacar, ainda, que o percentual de reajuste do aluguel da sede foi de 9,79%, levemente abaixo do IPCA acumulado nos 12 meses imediatamente anteriores à assinatura do contrato (10,38%).

A rubrica “Outras Despesas Variáveis – Pessoal Civil” diz respeito a horas extras pendentes no momento da exoneração de servidor.

No item “Serviços de Tecnologia de Informação e Comunicação” constam as despesas associadas, principalmente, à locação de computadores para o uso dos servidores do PAULIPREV (R\$ 8,6 mil/mês), ao sistema de contabilidade (R\$ 6,9 mil/mês), e ao sistema de folha de pagamento (R\$ 5 mil/mês).

Por fim, os valores gastos com “Obrigações Patronais – Intraorçamentário” se referem às despesas de contribuição patronal do próprio Instituto com os seus servidores.

O custo administrativo total no quadrimestre foi de **R\$ 1.670.471,81**.

A próxima tabela (1.2.2) mostra a adequação do custo administrativo do Instituto aos limites legais impostos pela Portaria MPS 402/2008, alterada pelas Portarias SEPRT 19.451/2020 e Portaria MTP 905/2021, e pelo artigo 84 da LC Municipal 18/2001.

Resalte-se que os dispositivos legais supracitados sugerem que a alteração na forma de cálculo da remuneração-base para aplicação do limite percentual de 2% - que deixou de ser apurada pela soma da remuneração bruta dos servidores ativos, aposentados e pensionistas do exercício anterior e passou a considerar a base de cálculo das contribuições dos servidores ativos apenas (inativos foram excluídos do cálculo) - será obrigatória ao PAULIPREV somente a partir do próximo exercício, conforme dispõe o parágrafo único do artigo 3º da Portaria MTP nº 905/2021. Não obstante, para fins de acompanhamento da conformidade dos gastos, optou-se por considerar, desde já, a forma menos benéfica para o Instituto, qual seja, aquela que considera apenas servidores ativos na base de cálculo.

TABELA 1.2.2
Custo Administrativo – PAULIPREV
Acompanhamento do limite legal

LIMITE LEGAL PARA AS DESPESAS ADMINISTRATIVAS 2022	
(A) Remuneração ativos 2021	R\$ 445.969.800,09
(B) Limite percentual	2%
(C) Limite monetário (A x B)	R\$ 8.919.396,00
(D) Custo administrativo - janeiro a abril	R\$ 1.670.471,81
Percentual da remuneração 2021 (D÷A)	0,37%
Percentual do limite anual (D÷C)	18,73%

Fonte: GCASPP. Elaboração própria

Na tabela acima, nota-se que o custo administrativo acumulado até abril/2022 representa 0,37% da remuneração-base de 2021, cujo limite anual é de 2%. Dessa forma, até o fim do quadrimestre, o Instituto utilizou somente 18,73% do máximo permitido para o ano, ao passo que o período transcorrido corresponde a 33,33% (4÷12). Em razão disso, pode-se afirmar que o Instituto não terá dificuldades em cumprir o limite anual estabelecido, mesmo utilizando-se a forma de cálculo mais restritiva para aplicação do limite.

1.3. COMPENSAÇÃO PREVIDENCIÁRIA

A compensação previdenciária é um processo de regularização entre o Regime Geral de Previdência Social (RGPS) e os Regimes Próprios de Previdência Social (RPPS). Os Municípios, ao atenderem ao preceito Constitucional, instituindo o RPPS, geram o direito de se compensar financeiramente com o RGPS, uma vez que seus servidores, anteriormente à vinculação ao RPPS, eram segurados do RGPS e, portanto, contribuíram por algum tempo àquele regime. Por essa razão, os RPPS, de um lado, ficam responsáveis pelo pagamento integral dos benefícios de aposentadoria e, posteriormente, das pensões por morte dela decorrentes e, de outro lado, tornam-se titulares do direito de se compensar com o RGPS relativamente aos períodos de contribuição a ele vertidos. Essa compensação está prevista na Constituição Federal e regulamentada pela Lei 9.796/1999.

TABELA 1.3.1
Compensação Previdenciária
Valores gerais – Em R\$ correntes

	COMPENSAÇÃO PREVIDENCIÁRIA				2022
	jan/22	fev/22	mar/22	abr/22	
Valor Compensado	R\$ 783.816,39	R\$ 783.816,39	R\$ 863.449,78	R\$ 863.449,78	R\$ 3.294.532,34
Glosas	R\$ -	R\$ -	R\$ -	R\$ -	R\$ -
Retenção INSS	R\$ 3.383,35	R\$ 3.383,35	R\$ 3.727,07	R\$ 3.727,07	R\$ 14.220,84
Valor Realizado	R\$ 780.433,04	R\$ 780.433,04	R\$ 859.722,71	R\$ 859.722,71	R\$ 3.280.311,50

Fonte: Sistema COMPREV. Elaboração Própria

Nesse contexto, os dados informados na tabela 1.3.1 apresentam os valores sob regime de compensação envolvendo o INSS (RGPS) e o PAULIPREV (RPPS). Cabe observar que os valores recebidos (caixa) tem dois meses de defasagem em relação à competência, em função de tratativas associadas à implementação do novo sistema de compensação previdenciária (OFÍCIO CIRCULAR SEI nº 4114/2020/ME). Dessa forma, os recursos que entraram em janeiro/2022 se referem à competência de novembro/2021, assim como aqueles relativos a fevereiro/2022 são da competência de dezembro/2021, e os recebidos em março e abril/2022 competem aos meses de janeiro e fevereiro/2022, respectivamente. Em razão disso, os valores recebidos a partir de março são superiores àqueles recebidos nos primeiros dois meses do ano.

Conforme a Tabela 1.3.2 (adiante), o PAULIPREV encerrou o primeiro quadrimestre recebendo receitas de compensação financeira de 463 processos (segurados do PAULIPREV que contribuíram para o INSS em parte de sua vida laboral), e possui a retenção associada a 04 processos de compensação financeira para o INSS (segurados do INSS que foram contribuintes do PAULIPREV em parte de sua vida laboral), além de ter 164 processos que se encontram pendentes de análise (159 por parte do INSS e 05 pelo RPPS do Estado de São Paulo).

TABELA 1.3.2
Compensação Previdenciária
Situação dos Processos

COMPENSAÇÃO PREVIDÊNCIA				
Situação	jan/22	fev/22	mar/22	abr/22
Em Compensação	463	463	463	463
Aguardando Análise	133	134	153	164
<i>RGPS</i>	<i>131</i>	<i>132</i>	<i>149</i>	<i>159</i>
<i>Estado de SP</i>	<i>2</i>	<i>2</i>	<i>4</i>	<i>5</i>

Fonte: Sistema BG-COMPREV. Elaboração Própria

1.4. PARCELAMENTO DE DÉBITOS PATRONAIS E OUTRAS RECEITAS

A tabela 1.4.1 evidencia a relação de pagamentos de débitos patronais de anos anteriores realizados pela Prefeitura Municipal, no âmbito dos Acordos de Parcelamento 406/2020, 408/2020 e 828/2021 – este último associado ao ressarcimento de valores referentes às aposentadorias anuladas de guardas municipais no ano de 2019, em decorrência de Ação Direta de Inconstitucionalidade impetrada pelo Ministério Público. Além disso, o PAULIPREV firmou convênio com a Prefeitura Municipal (Convênio SMRH 001/2020) com vistas ao pagamento dos serviços de perícia atrelados ao auxílio doença prestados pela estrutura de pessoal do Instituto.

Ao fim de abril, o total de receitas acumuladas com parcelamento de débitos e ressarcimento de recursos totalizou **R\$ 2.461.456,26**.

TABELA 1.4.1
Parcelamento de Débitos Patronais e Outras Receitas
Valores gerais – Em R\$ correntes

PARCELAMENTO DE DÉBITOS PATRONAIS E OUTRAS RECEITAS				
	jan/22	fev/22	mar/22	abr/22
Parcelamento 406/2020 - Principal	R\$ 139.258,95	R\$ 139.258,95	R\$ 139.258,95	R\$ 139.258,95
Parcelamento 406/2020 - Atual. monetária	R\$ 30.890,21	R\$ 31.674,31	R\$ 32.458,40	R\$ 41.759,58
Parcelamento 408/2020 - Principal	R\$ 221.559,10	R\$ 221.559,10	R\$ 221.559,10	R\$ 221.559,10
Parcelamento 408/2020 - Atual. monetária	R\$ 49.145,90	R\$ 50.393,39	R\$ 51.640,88	R\$ 66.438,93
Acordo 828/2021 - Principal	R\$ 115.195,73	R\$ 115.195,73	R\$ 115.195,73	R\$ 115.195,73
Acordo 828/2021 - Atual. Monetária	R\$ 5.147,41	R\$ 5.737,33	R\$ 6.327,24	R\$ 12.962,00
Convênio SMRH - Perícias	R\$ 38.170,08	R\$ 47.144,44	R\$ 42.539,45	R\$ 44.971,59
TOTAL	R\$ 599.367,38	R\$ 610.963,25	R\$ 608.979,75	R\$ 642.145,88

Fonte: GCASPP. Elaboração Própria.

1.5. RECEITAS PREVIDENCIÁRIAS

A próxima tabela (1.5.1) mostra as receitas previdenciárias, relacionadas à contribuição dos segurados do PAULIPREV, contribuição patronal e aportes financeiros periódicos destinados à amortização do déficit atuarial.

Em relação à contribuição dos segurados, predominam os valores repassados pela Prefeitura Municipal, referentes aos servidores ativos. No quadrimestre, esses valores foram da ordem de R\$ 19,6 milhões. Além desses valores, entre os segurados, tem-se as contribuições oriundas dos servidores inativos que recebem acima do teto do INSS, de servidores da Câmara Municipal, de servidores do PAULIPREV e de servidores cedidos a outros órgãos (Senado Federal, Prefeituras de Campinas, Itapevi e Santa Bárbara D'Oeste). De forma geral, os valores associados às contribuições dos segurados no quadrimestre foram da ordem de R\$ 21,7 milhões.

Em relação à contribuição patronal, também predominam os valores repassados pela Prefeitura Municipal. Nos meses em análise, esses valores foram da ordem de R\$ 19,6 milhões. Além deles, em termos de contribuição patronal, existem os valores repassados pela Câmara Municipal, pelo PAULIPREV e aqueles recebidos em função de servidores cedidos. De forma geral, os valores associados às contribuições patronais, no quadrimestre, totalizaram R\$ 20,026 milhões.

Esclarece-se que, embora a alíquota previdenciária incidente sobre a contribuição dos segurados e patronal seja a mesma – 14% –, o valor global das contribuições dos segurados são superiores em função da contribuição realizada por aposentados e pensionistas que recebem benefícios acima do teto do INSS, pois não há incidência de contribuição patronal nesses casos.

Por fim, os aportes atuariais passaram a ser aplicados em função da aprovação da Lei Municipal 3.738/2019, sendo os valores definidos previamente para cada exercício. Nesse caso, no que concerne à competência 2022 (a partir de fevereiro), a Prefeitura Municipal repassa, mensalmente, R\$ 5,4 milhões, enquanto a Câmara Municipal repassa o montante de R\$ 105 mil. O repasse mensal total é da ordem de R\$ 5,5 milhões.

TABELA 1.5.1
Receitas Previdenciárias
Contribuição dos Segurados, Contribuição Patronal e Aportes Financeiros
Valores gerais – Em R\$ correntes

RECEITAS PREVIDENCIÁRIAS				
	jan/22	fev/22	mar/22	abr/22
Aportes	R\$ 4.230.607,21	R\$ 5.555.928,55	R\$ 5.555.928,55	R\$ 5.555.928,55
Aporte Déficit Atuarial - Prefeitura	R\$ 4.230.607,21	R\$ 5.450.736,36	R\$ 5.450.736,36	R\$ 5.450.736,36
Aporte Déficit Atuarial - Câmara	R\$ 0,00	R\$ 105.192,19	R\$ 105.192,19	R\$ 105.192,19
Contribuição dos Segurados	R\$ 5.307.234,83	R\$ 5.383.452,88	R\$ 5.448.776,96	R\$ 5.651.646,13
Contribuição Ativos Prefeitura	R\$ 4.845.183,16	R\$ 4.833.266,12	R\$ 4.889.723,95	R\$ 5.077.291,97
Contribuição Ativos Câmara	R\$ 0,00	R\$ 81.197,95	R\$ 85.149,93	R\$ 95.310,09
Contribuição Ativos PAULIPREV	R\$ 28.577,39	R\$ 29.817,02	R\$ 28.427,09	R\$ 29.740,77
Contribuição Ativos Cedidos	R\$ 4.979,71	R\$ 4.731,69	R\$ 4.731,69	R\$ 4.731,69
Contribuição Ativo em Auxílio Doença	R\$ 0,00	R\$ 0,00	R\$ 1.483,66	R\$ 0,00
Contribuição Inativos Prefeitura	R\$ 408.320,98	R\$ 411.774,19	R\$ 418.073,54	R\$ 423.384,51
Contribuição Inativos Câmara	R\$ 9.001,95	R\$ 11.055,28	R\$ 10.015,46	R\$ 10.015,46
Contribuição Pensionistas Prefeitura	R\$ 10.973,84	R\$ 11.412,83	R\$ 10.973,84	R\$ 10.973,84
Contribuição Pensionistas Câmara	R\$ 197,80	R\$ 197,80	R\$ 197,80	R\$ 197,80
Contribuição Patronal	R\$ 4.878.740,26	R\$ 4.932.444,37	R\$ 5.008.719,91	R\$ 5.206.387,25
Contribuição Patronal - Prefeitura	R\$ 4.845.183,16	R\$ 4.816.697,71	R\$ 4.889.723,95	R\$ 5.077.291,95
Contribuição Patronal - Câmara	R\$ 0,00	R\$ 81.197,95	R\$ 85.149,93	R\$ 95.310,09
Contribuição Patronal - PAULIPREV	R\$ 28.577,39	R\$ 29.817,02	R\$ 29.114,34	R\$ 29.053,52
Contribuição Patronal - Cedidos	R\$ 4.979,71	R\$ 4.731,69	R\$ 4.731,69	R\$ 4.731,69
Compensação Previdenciária	R\$ 783.816,39	R\$ 783.816,39	R\$ 863.449,78	R\$ 863.449,78
Total - Receitas	R\$ 15.200.398,69	R\$ 16.655.642,19	R\$ 16.876.875,20	R\$ 17.277.411,71

Fonte: GCASPP. Elaboração Própria.

A receita previdenciária total foi de **R\$ 66.010.327,79** no quadrimestre.

1.6. DESPESAS PREVIDENCIÁRIAS

A tabela 1.5.2 traz a relação consolidada das despesas previdenciárias, ou seja, todos os valores gastos com o pagamento de benefícios de aposentadorias e pensões.

TABELA 1.6.1
Despesas Previdenciárias
Aposentadorias e Pensões
Valores gerais – Em R\$ correntes

DESPESAS PREVIDENCIÁRIAS					
	jan/22	fev/22	mar/22	abr/22	2022
Aposentadorias	R\$ 11.903.672,76	R\$ 13.419.577,73	R\$ 12.365.117,59	R\$ 12.451.761,94	R\$ 50.140.130,02
Pensões	R\$ 818.472,29	R\$ 863.669,05	R\$ 860.277,48	R\$ 837.920,96	R\$ 3.380.339,78
Compensação Previdenciária	R\$ 0,00	R\$ 6.766,70	R\$ 3.727,07	R\$ 3.727,07	R\$ 14.220,84
Sentenças Judiciais	R\$ 0,00	R\$ 0,00	R\$ 1.568,00	R\$ 0,00	R\$ 1.568,00
Indenizações	R\$ 0,00	R\$ 0,00	R\$ 0,00	R\$ 0,00	R\$ 0,00
Diferença Auxílio-doença	R\$ 0,00	R\$ 0,00	R\$ 10.597,62	R\$ 0,00	R\$ 10.597,62
Total Geral	R\$ 12.722.145,05	R\$ 14.290.013,48	R\$ 13.241.287,76	R\$ 13.293.409,97	R\$ 53.546.856,26

Fonte: GCASPP. Elaboração Própria.

O valor mais elevado no mês de fevereiro se deve ao adiantamento da primeira parcela de 13º salário paga aos aposentados e pensionistas, conforme tabelas 1.1.1 e 1.1.2.

A despesa com diferença de auxílio-doença, registrada no mês de março, refere-se a pagamentos desse benefício a servidores do quadro da Prefeitura ou Câmara Municipal, efetuados antes da EC 103/2019, cujo direito à diferença foi reconhecido neste exercício.

Até o fim do quadrimestre, o Instituto gastou R\$ 53,5 milhões com despesas previdenciárias.

1.7. SALDO FINANCEIRO GLOBAL

A tabela 1.7.1 demonstra a totalidade de receitas e despesas, mês a mês, realizadas pelo PAULIPREV no primeiro quadrimestre do ano.

TABELA 1.7.1
Saldo Financeiro Global
Valores gerais – Em R\$ correntes

SALDO FINANCEIRO				
	jan/22	fev/22	mar/22	abr/22
Receitas Previdenciárias	R\$ 15.200.398,69	R\$ 16.655.642,19	R\$ 16.876.875,20	R\$ 17.277.411,71
Parcelamento e Outras Receitas	R\$ 599.367,38	R\$ 610.963,25	R\$ 608.979,75	R\$ 642.145,88
Remunerações	R\$ 48.024,65	R\$ 12.337.121,30	R\$ 2.505,25	R\$ 42.703,31
Receitas de Serviços e Restituições	R\$ -	R\$ -	R\$ -	R\$ 950,00
Receitas Totais (A)	R\$ 15.847.790,72	R\$ 29.603.726,74	R\$ 17.488.360,20	R\$ 17.963.210,90
Despesas Previdenciárias	R\$ 12.722.145,05	R\$ 14.290.013,48	R\$ 13.241.287,76	R\$ 13.293.409,97
Custo Administrativo	R\$ 397.048,94	R\$ 478.171,11	R\$ 387.217,59	R\$ 408.034,17
Despesas Totais (B)	R\$ 13.119.193,99	R\$ 14.768.184,59	R\$ 13.628.505,35	R\$ 13.701.444,14
Saldo Financeiro (A - B)	R\$ 2.728.596,73	R\$ 14.835.542,15	R\$ 3.859.854,85	R\$ 4.261.766,76

Fonte: GCASPP. Elaboração Própria.

Ao analisar a tabela acima, observa-se que as receitas foram superiores às despesas em todos os meses do período. O saldo financeiro mais elevado no mês de fevereiro decorre do recebimento de cupom de juros semestrais de títulos públicos (receita de remuneração dos investimentos), no montante de R\$ 12,3 milhões. O saldo financeiro acumulado ao fim de abril ficou positivo em **R\$ 25.685.760,49**.

Considerando que o montante acumulado das receitas de aportes para amortização do déficit técnico atuarial no exercício é da ordem de **R\$ 20.898.392,86**, o resultado ao fim de abril, caso não houvesse essa receita, cairia para **R\$ 4.787.367,63**. Ou seja, 81% do superávit auferido é composto pelos referidos aportes, o que demonstra a importância desses recursos para o crescimento do estoque de ativos que garantirão a saúde financeira do Regime de Previdência do Município no futuro.

2. SEÇÃO DE INVESTIMENTOS

A seção de investimentos traz as informações relacionadas à evolução patrimonial dos recursos do PAULIPREV no mercado financeiro, revelando a composição patrimonial (tabela 2.1.1), a rentabilidade no período (tabela 2.1.2), bem como a classificação por enquadramento legal (tabela 2.1.3).

Em seguida, são apresentadas as informações sobre a movimentação financeira associada às operações de aplicações e resgates realizadas no quadrimestre (tabela 2.1.4).

2.1. PATRIMÔNIO LÍQUIDO

TABELA 2.1.1
Evolução Patrimonial Por Fundo
Valores gerais – Em R\$ correntes

CARTEIRA DE INVESTIMENTOS					
Fundos	jan/22	fev/22	mar/22	abr/22	
SANTANDER RF ATIVO FIC	R\$ 42.561.253,02	R\$ -	R\$ -	R\$ -	
INSTITUCIONAL ALOC DINAMIC II	R\$ 72.135.831,94	R\$ 72.805.634,79	R\$ 73.652.549,43	R\$ 74.224.258,13	
INSTITUCIONAL RF DI	R\$ 18.523.407,81	R\$ 16.985.530,63	R\$ 16.773.061,43	R\$ 15.175.012,07	
BB PREV PERFIL	R\$ 97.312.987,03	R\$ 5.846.859,77	R\$ 6.560.373,76	R\$ 12.203.850,86	
TMJ IMA B FI RF	R\$ 9.338.288,56	R\$ 9.225.206,73	R\$ 9.216.771,89	R\$ 9.501.998,22	
FIRF PYXIS INSTITUCIONAL IMAB	R\$ 7.293.487,34	R\$ 7.408.912,57	R\$ 4.613.658,11	R\$ 4.632.235,29	
TOWER RF FI IMAB-5 II	R\$ 11.606.721,60	R\$ 11.670.084,80	R\$ 11.790.133,79	R\$ 11.894.086,45	
TOWER RF FI IMAB-5	R\$ 13.362.848,82	R\$ 12.549.401,79	R\$ 12.528.689,62	R\$ 12.732.567,23	
CAIXA FIC BRASIL G. ESTRATEGICA	R\$ 130.471.126,26	R\$ 43.190.021,05	R\$ 86.371.930,58	R\$ 87.629.185,76	
ALOCAÇÃO AT RF PREVIDENCIARIO	R\$ 147.288.208,43	R\$ 58.891.240,78	R\$ 3.336.470,74	R\$ 3.541.923,01	
CARTEIRA LONGO PRAZO (NTN-B)	R\$ 320.568.822,39	R\$ 669.200.912,46	R\$ 711.967.587,63	R\$ 719.337.996,68	
PIATÁ RF LP PREV CRÉD. PRIV	R\$ 16.436.538,75	R\$ 15.394.425,25	R\$ 15.307.666,07	R\$ 7.093.087,53	
INCENTIVO II MULTISETORIAL II	R\$ -	R\$ -	R\$ -	R\$ -	
GGR PRIME I FIDC	R\$ 10.022.700,34	R\$ 10.014.016,60	R\$ 9.992.401,60	R\$ 10.074.542,77	
ILLUMINATI FIDC	R\$ 20.007.197,50	R\$ 19.602.428,36	R\$ 19.351.563,20	R\$ 19.062.428,33	
LME FIDC SENIOR	R\$ 5.752.665,15	R\$ 5.773.772,44	R\$ 5.808.012,97	R\$ 5.846.565,18	
BBIF MASTER FIDC LP	R\$ 164.494,54	R\$ 163.814,91	R\$ 163.275,09	R\$ 162.482,26	
INCENTIVO MULTISETORIAL I A/B	R\$ 704.123,81	R\$ 703.735,54	R\$ 702.436,04	R\$ 697.430,85	
FI MULTIMERCADO SCULPTOR CP	R\$ 35.417.373,07	R\$ 35.244.975,79	R\$ 35.169.524,50	R\$ 35.719.186,66	
HAZZ	R\$ 12.493.550,27	R\$ 12.506.790,33	R\$ 12.531.996,71	R\$ 12.502.404,83	
BR HOTEIS FII	R\$ 12.309.522,80	R\$ 12.307.886,12	R\$ 12.306.441,35	R\$ 12.291.126,07	
INFRA REAL ESTATE FII	R\$ 534.176,42	R\$ 535.774,65	R\$ 532.623,04	R\$ 528.930,97	
INFRA SETORIAL	R\$ 19.113.908,26	R\$ 19.109.903,26	R\$ 19.106.494,98	R\$ 19.104.182,67	
W7 FIP /INFRA TEC	R\$ 2.093.898,50	R\$ 2.091.607,58	R\$ 2.088.959,51	R\$ 2.078.893,58	
FIP/ATICO GESTÃO EMPRESARIAL	R\$ 675.283,54	R\$ 672.775,44	R\$ 670.157,39	R\$ 667.651,26	
ATICO FLORESTAL FIP	R\$ 4.288.117,66	R\$ 4.286.894,89	R\$ 4.285.454,52	R\$ 4.284.172,39	
FIM FP1/FP2 LONGO PRAZO	R\$ 25.024.392,91	R\$ 25.023.449,68	R\$ 25.021.643,70	R\$ 25.022.402,62	
ATICO GERAÇÃO ENERGIA	R\$ 1.140.217,03	R\$ 1.136.065,89	R\$ 1.132.455,16	R\$ -	
GERAÇÃO FIA	R\$ 37.120.680,60	R\$ 37.132.433,80	R\$ 38.689.568,66	R\$ 34.828.855,96	
MOMENTO 30	R\$ 39.409.763,76	R\$ 39.871.396,10	R\$ 41.845.972,28	R\$ 38.711.909,11	
BAHIA BBM VALUATION II FIC FIA	R\$ 34.721.703,29	R\$ 34.211.007,63	R\$ 36.190.085,74	R\$ 32.876.102,67	
ICATU VANGUARDA DIVIDENDOS FIA	R\$ 46.927.277,91	R\$ 47.272.668,42	R\$ 49.741.347,33	R\$ 45.462.605,96	
ITAU AÇÕES DUNAMIS FIC	R\$ 64.950.603,69	R\$ 64.163.596,86	R\$ 67.719.748,31	R\$ 63.443.516,63	
BRANDESCO FI AÇÕES SELECTION	R\$ 58.234.539,37	R\$ 57.101.830,28	R\$ 61.037.007,92	R\$ 56.442.891,31	
TOTAL SEGMENTO RENDA FIXA	R\$ 923.550.703,29	R\$ 959.425.998,47	R\$ 988.136.581,95	R\$ 993.809.650,62	
TOTAL SEGMENTO RENDA VARIÁVEL	R\$ 281.364.568,62	R\$ 279.752.933,09	R\$ 295.223.730,24	R\$ 271.765.881,64	
TOTAL SEGMENTO EXTERIOR	R\$ -	R\$ -	R\$ -	R\$ -	
TOTAL SEGMENTO ESTRUTURADOS	R\$ 87.753.190,97	R\$ 87.565.672,53	R\$ 87.474.689,76	R\$ 86.876.489,18	
TOTAL SEGMENTO FII	R\$ 25.337.249,49	R\$ 25.350.451,10	R\$ 25.371.061,10	R\$ 25.322.461,87	
TOTAL GERAL	R\$ 1.318.005.712,37	R\$ 1.352.095.055,19	R\$ 1.396.206.063,05	R\$ 1.377.774.483,31	

Fonte: Elaboração Própria.

A partir de janeiro, entrou em vigor a Resolução CVM 4.963/2021, que alterou a discriminação por seguimento de aplicação, com o acréscimo dos segmentos “exterior”, “estruturados” e “FII” ao demonstrativo.

2.2. RENTABILIDADE

TABELA 2.1.2
Rentabilidade no período

	RENTABILIDADE NO PERÍODO			
	dez/21	abr/22	Variação R\$	Variação %
RENDA FIXA	R\$ 949.861.431,73	R\$ 993.809.650,62	R\$ 43.948.218,89	4,63%
RENDA VARIÁVEL	R\$ 267.733.116,62	R\$ 271.765.881,64	R\$ 4.032.765,02	1,51%
EXTERIOR	R\$ 0,00	R\$ 0,00	R\$ 0,00	0,00%
ESTRUTURADOS	R\$ 87.836.712,38	R\$ 86.876.489,18	-R\$ 960.223,20	-1,09%
INVESTIMENTO IMOBILIÁRIO	R\$ 25.386.396,13	R\$ 25.322.461,87	-R\$ 63.934,26	-0,25%
TOTAL GERAL	R\$ 1.330.817.656,86	R\$ 1.377.774.483,31	R\$ 46.956.826,45	3,53%

Fonte: Elaboração Própria.

No quadrimestre, a carteira de investimentos do Pauliprev obteve rentabilidade de 3,53%, índice menor do que o IPCA acumulado no mesmo período, que foi de 4,29%. Dessa forma, a rentabilidade está aquém da meta anual, que é de 4,90% acrescido do IPCA. Para atingir a meta ajustada para o quadrimestre, o retorno da carteira deveria ter sido de pelo menos 5,97%.

2.3. ENQUADRAMENTO LEGAL

TABELA 2.1.3
Enquadramento Legal
Composição da Carteira e Limite Legal

ENQUADRAMENTO LEGAL DOS FUNDOS - Resolução 4.963/2021 do Banco Central						
Categoria	Enquadramento Legal	jan/22	fev/22	mar/22	abr/22	Limite
Renda Fixa Geral	Artigo 7º, III, a Fundos Renda fixa em geral.	20,65%	10,09%	9,68%	10,19%	70,00%
Fundos Referenciados (100% Títulos Públicos)	Artigo 7º, I, b Fundos referenciados 100% Títulos Públicos	21,07%	7,55%	6,43%	6,62%	100,00%
Títulos do Tesouro Nacional	Art 7, I, a Títulos Públicos de Emissão do Tesouro Nacional	24,32%	49,49%	50,99%	52,21%	100,00%
Crédito Privado	Artigo 7º, V, b Fundos Renda Fixa/Crédito Privado	1,25%	1,14%	1,10%	0,51%	10,00%
Cotas de Fundos de Investimentos em Direitos Creditórios	Artigo 7º, V, a Cotas de classe sênior de fundos de inv. em direitos creditórios (FDIC)	2,78%	2,68%	2,58%	2,60%	10,00%
Multimercado	Artigo 10º, Inciso I	2,69%	2,61%	2,52%	2,59%	10,00%
Fundo de Investimento Imobiliário	Artigo 11, FII presença 60% pregões 12 meses anteriores.	1,92%	1,87%	1,82%	1,84%	10,00%
Fundo de Investimento em Participações	Artigo 10, II FIPs (que atendam requisitos governança)	3,97%	3,87%	3,75%	3,71%	5,00%
Fundos em Ações	Artigo 8º, I Fundo de Ações	21,35%	20,69%	21,14%	19,72%	40,00%

Fonte: Elaboração própria

Em relação aos valores acumulados ao fim do período, a maior parte do patrimônio estava alocada em Títulos do Tesouro Nacional (Art. 7, I, a da Resolução 4.963/2021), com valor total de R\$ 719,337 milhões; R\$ 271,765 milhões estavam em Fundos de Ações (Artigo 8º, I, da Resolução 4.963/2021) e R\$ 140,364 milhões estavam em Fundos de Renda Fixa em Geral (Art 7º, III, a, da Resolução 4.963/2021).

Por fim, vale destacar a recuperação de R\$ 3,8 milhões de fundos estressados no período, sendo R\$ 2,8 milhões do Fundo FIRF PYXIS INSTITUCIONAL IMAB, R\$ 258,79 mil do Fundo TMJ IMAB e R\$ 770,5 mil do Fundo TOWER FIRF IMA-B.

Com essas recuperações, o acumulado desde 2019 está em R\$ 92,4 milhões vertidos de volta aos cofres do Instituto.

2.4. APLICAÇÕES E RESGATES

A tabela 2.1.4 traz informações gerais relacionadas às operações de aplicações e resgates dos recursos patrimoniais do PAULIPREV, realizadas no período em análise. No primeiro mês do ano, o fluxo de resgates superou o fluxo de aplicações em R\$ 27,1 milhões. Em fevereiro, as aplicações superaram os resgates em R\$ 25,2 milhões. Esses movimentos se devem ao resgate de um fundo, no valor de R\$ 30 milhões, ocorrido no último dia de janeiro, cuja aplicação (compra de títulos públicos) se deu no dia seguinte (01/02), no mesmo montante.

Ao se analisar o fluxo acumulado de aplicações e resgates no quadrimestre, observa-se um excedente de aplicações (saldo positivo) da ordem de **R\$ 7,3 milhões**.

TABELA 2.1.4

Autorização para Aplicações e Resgates

Valores gerais – Em R\$ correntes

APLICAÇÕES E RESGATES				
	jan/22	fev/22	mar/22	abr/22
APLICAÇÃO	R\$ 35.525.763,87	R\$ 441.534.491,02	R\$ 79.286.282,51	R\$ 17.566.372,89
Contribuições Previdenciárias	R\$ 13.969.003,03	R\$ 15.370.669,08	R\$ 15.513.930,40	R\$ 15.950.803,19
Realocação de Fundos	R\$ 20.161.536,66	R\$ 341.037.246,83	R\$ 58.911.808,52	R\$ -
Recuperação de Fundos	R\$ -	R\$ -	R\$ 2.858.301,00	R\$ -
Rendimentos	R\$ 834.026,88	R\$ 83.733.001,94	R\$ -	R\$ 157.759,20
COMPREV	R\$ -	R\$ 780.433,04	R\$ 859.722,71	R\$ 859.686,21
Parcelamento	R\$ 561.197,30	R\$ 563.818,81	R\$ 566.540,30	R\$ 597.174,29
Outros	R\$ -	R\$ -	R\$ 533.440,13	R\$ 950,00
Convênio SMRH	R\$ -	R\$ 49.321,32	R\$ 42.539,45	R\$ -
Folha de Pagamento	R\$ -	R\$ -	R\$ -	R\$ -
Adiantamento de Verbas	R\$ -	R\$ -	R\$ -	R\$ -
RESGATE	R\$ 62.714.076,45	R\$ 416.273.233,38	R\$ 74.442.311,70	R\$ 13.165.805,35
Contribuições Previdenciárias	R\$ -	R\$ -	R\$ -	R\$ -
Adiantamento de Verbas	R\$ 3.000,00	R\$ -	R\$ 1.792,62	R\$ -
Outros	R\$ -	R\$ -	R\$ 1.568,00	R\$ -
Rendimentos	R\$ -	R\$ -	R\$ -	R\$ -
Fornecedores	R\$ 33.556,09	R\$ 49.245,74	R\$ 10.759.354,24	R\$ 59.126,77
Recuperação de Fundos	R\$ -	R\$ -	R\$ -	R\$ -
Retenções (IR/Consignado/Outros)	R\$ 2.105.542,14	R\$ 2.206.799,85	R\$ 1.711.247,41	R\$ 2.273.066,71
Folha de Pagamento	R\$ 10.408.632,06	R\$ 11.971.671,32	R\$ 90.622,61	R\$ 10.827.545,66
Realocação de Fundos	R\$ 50.163.346,16	R\$ 402.045.516,47	R\$ 61.877.726,82	R\$ 6.066,21
Total Geral	-R\$ 27.188.312,58	R\$ 25.261.257,64	R\$ 4.843.970,81	R\$ 4.400.567,54

Fonte: Elaboração própria

3. SEÇÃO DE PREVIDÊNCIA

A presente seção discorre sobre informações associadas aos protocolos e atendimentos realizados aos segurados, informações sobre processos julgados com irregularidade pelo Tribunal de Contas do Estado de São Paulo, concessão de benefícios de aposentadoria e pensão, bem como o fluxo de atendimento do setor de perícia da Autarquia.

3.1. PROTOCOLOS DE ENTRADA E ATENDIMENTOS GERAIS

Com base nas informações disponibilizadas no sistema de protocolo do Instituto, a Tabela 3.1.1 evidencia a relação de protocolos de atendimento iniciados no período, seja para iniciar os pedidos de aposentadoria ou pensão, seja para tratar de outros assuntos de interesse dos segurados.

TABELA 3.1.1
Protocolos Realizados
Valores gerais

PREVIDÊNCIA - PROTOCOLOS DE ATENDIMENTO						
SERVIÇO	jan/22	fev/22	mar/22	abr/22	2022	Percentual
Simulação	23	30	34	18	105	18,58%
Aposentadoria	11	23	35	29	98	17,35%
Outros	15	38	18	14	85	15,04%
Certidões	16	18	31	18	83	14,69%
Abono de permanência	19	20	12	10	61	10,80%
Juntada de documentos	12	13	16	6	47	8,32%
Desarquivamento de aposentadoria	9	17	6	6	38	6,73%
Cópia de processo	3	5	13	12	33	5,84%
Isenção de IR	2	2	2	1	7	1,24%
Pensão	3	3	0	0	6	1,06%
Revisão de aposentadoria	1	0	1	0	2	0,35%
TOTAL	114	169	168	114	565	100%

Fonte: FAC Sistemas. Elaboração Própria.

Até o fim de abril, o PAULIPREV registrou 565 protocolos de serviços solicitados pela sua base de segurados. A principal demanda foi por serviços de simulação (105) e requerimento (98) de aposentadoria.

TABELA 3.1.2
Atendimentos Realizados
Valores gerais

PREVIDÊNCIA - ATENDIMENTOS					
	jan/22	fev/22	mar/22	abr/22	2022
ATENDIMENTO POR WHATSAPP	79	98	101	84	362
ATENDIMENTO AGENDADO	76	70	90	89	325
ATENDIMENTO POR TELEFONE	73	53	55	91	272
ATENDIMENTO POR EMAIL	14	65	109	38	226
ATENDIMENTO NÃO AGENDADO	9	16	24	23	72
TOTAL GERAL	251	302	379	325	1257

Fonte: Diretoria de Previdência e Atuária. Elaboração Própria.

A tabela 3.1.2 traz a relação de atendimentos realizados diretamente ao segurado do PAULIPREV por parte dos servidores da Diretoria de Previdência e Atuária. No quadrimestre, houve ao todo 1.257 atendimentos, dos quais 362 foram efetuados via whatsapp, 325 foram presenciais e agendados, 272 por telefone, 226 via e-mail e 72 foram presenciais não agendados.

3.2. TRIBUNAL DE CONTAS

A tabela 3.2.1 traz a relação do estoque de processos de concessão de aposentadorias que estão sob apreciação de legalidade por parte do Tribunal de Contas do Estado de São Paulo, classificados de acordo com o objeto, situação processual e o ano de concessão do benefício.

Observa-se que existem 228 processos que foram alvos de apontamentos e que estão aguardando julgamento por parte do TCE/SP.

Entre os apontamentos sinalizados nos processos, destacam-se os seguintes: migração de servidores para o regime próprio e irregularidades em verbas (hora extra, hora noturna, adicionais, entre outros).

TABELA 3.2.1
Processos Irregulares em Andamento – TCE/SP
Valores gerais – Acumulado até Abril/2022

Processos - TCE/SP		
Ano do Benefício	Objeto	Aguardando Julgamento - TCE
2014	Verbas	23
	TOTAL	23
2016	Migração	19
	Migração e Verbas	15
	Verbas	45
	TOTAL	79
2017	Migração	5
	Migração e Verbas	12
	Verbas	8
	Migração e Verbas	1
	TOTAL	26
2018	Migração	6
	Migração e Verbas	14
	Verbas	55
	Transformação de cargo por PCCV	1
	Aspectos Formais e verbas	1
	TOTAL	77
2019	Migração	2
	Verbas	6
	Migração e verbas	2
	Forma de cálculo horista	2
	TOTAL	12
2020	Migração	4
	Verbas	1
	Migração e Verbas:	5
	Aspectos Formais e Verbas:	1
	TOTAL	11
2021	TOTAL	0
2022	TOTAL	0
TOTAL GERAL		228

Fonte: Diretoria de Previdência e Atuária. Elaboração Própria.

Conforme se observa na tabela anterior, a partir de 2019, houve uma significativa redução nos apontamentos por parte do TCE. Isso demonstra que o Instituto vem se aprimorando e se adequando à jurisprudência do Tribunal de Contas no decorrer dos últimos anos.

3.3. APOSENTADORIAS E PENSÕES EFETIVADAS

A tabela 3.3.1 mostra a evolução do número de segurados que começaram a receber proventos de aposentadoria e pensão no período em análise.

Ao fim do período, foram efetivados 65 benefícios, sendo 59 deles associados à aposentadoria e 06 associados à pensão.

TABELA 3.3.1
Aposentadorias e Pensões – Por tipo de concessão
Valores gerais

APOSENTADORIAS E PENSÕES					
	jan/22	fev/22	mar/22	abr/22	2022
Aposentadorias por Tempo de Contribuição	8	6	14	4	32
Outras Aposentadorias	3	6	3	0	12
Aposentadorias Professor	2	2	3	0	7
Aposentadorias Especiais - Atividades de Risco	1	0	1	2	4
Pensão Vitalícia	2	1	0	0	3
Aposentadorias Por Invalidez	2	0	0	0	2
Pensão Temporária	3	0	0	0	3
Aposentadorias Compulsória	0	0	0	0	0
Aposentadorias de Sentenças Judiciais	0	0	1	1	2
TOTAL GERAL	21	15	22	7	65

Fonte: Sistema FAC. Elaboração própria.

3.4. PERÍCIA MÉDICA

A tabela 3.4.1 demonstra a relação de atendimentos executados pelo setor de Perícias do PAULIPREV. Com base nesses dados, observa-se que, de todas as atividades realizadas no período, 76,97% tiveram ligação com o atendimento associado ao auxílio por incapacidade temporária de servidores da Prefeitura Municipal. Em função desses dados, houve o ressarcimento das despesas de pessoal com o setor de perícias na mesma proporção das atividades realizadas, nos termos estabelecidos no Convênio SMRH 001/2020.

TABELA 3.4.4
Atendimento – Setor de Perícias
Valores gerais

ATENDIMENTOS - PERÍCIA MÉDICA						
Atividade	Responsabilidade	jan/22	fev/22	mar/22	abr/22	2022
Auxílio por incapacidade temporária	Prefeitura Municipal	89	70	106	85	350
Outros	Prefeitura Municipal	0	0	1	0	1
Isenção de IR	PAULIPREV	2	2	6	1	11
Aposentadoria Especial	PAULIPREV	14	16	31	20	81
Atendimentos inativos	PAULIPREV	0	4	0	0	4
Afastamento servidor Pauliprev	PAULIPREV	0	0	1	1	2
Admissional/demissional Pauliprev	PAULIPREV	4	1	1	1	7
TOTAL GERAL		109	93	146	108	456
Percentual Prefeitura - Convênio SMRH		81,65%	75,27%	73,29%	78,70%	76,97%

Fonte: Diretoria de Previdência e Atuária. Elaboração própria.

4. SEÇÃO ADMINISTRATIVA

A presente seção traz informações referentes à área administrativa do Instituto, englobando as informações sobre recursos humanos e contratos nos meses de janeiro a abril do ano corrente.

4.1. RECURSOS HUMANOS

A tabela 4.1.1. traz a relação atualizada do quadro de funcionários do PAULIPREV até o final do mês de abril/2022. A Lei 3570/2017 previa 33 cargos efetivos para a composição do quadro de servidores do Órgão. Com o advento da Lei Complementar 73/2020, que instituiu o Plano de Cargos dos Servidores da Autarquia, a composição do quadro ficou da seguinte forma:

TABELA 4.1.1
Quadro de Pessoal – PAULIPREV
(atualizado até abril/2022)

QUADRO DE PESSOAL PAULIPREV						
	VAGAS	OCUPADOS (31/12/2021)	NOMEAÇÕES	EXONERAÇÕES	OCUPADOS (30/04/2022)	EFETIVO EXERCÍCIO (30/04/2022)
CARGOS EFETIVOS	28	28	4	4	28	27
AGENTE PREVIDENCIÁRIO	8	8	1	1	8	8
ANALISTA PREVIDENCIÁRIO	6	6	0	0	6	6
ASSISTENTE SOCIAL	1	1	0	0	1	1
AUXILIAR DE SERVIÇOS GERAIS	2	2	0	0	2	2
CONTADOR	1	1	1	1	1	1
ENFERMEIRO	1	1	0	0	1	1
MÉDICO	2	2	0	0	2	2
PROCURADOR AUTÁRQUICO	2	2	1	1	2	2
CONTROLADOR INTERNO	2	2	1	1	2	1
TÉCNICO DE ENFERMAGEM	2	2	0	0	2	2
TÉCNICO EM T.I.	1	1	0	0	1	1
CARGOS EM COMISSÃO	3	3	0	0	3	3
Diretora de Previdência e Atuária	1	1	0	0	1	1
Diretor Administrativo-Financeiro	1	1	0	0	1	1
Diretor-Presidente	1	1	0	0	1	1
TOTAL GERAL	31	31	4	4	31	30

Fonte: Elaboração Própria

No 1º quadrimestre, houve quatro exonerações e quatro nomeações. Os cargos em que houve troca de servidor foram: Agente Previdenciário, Contador, Controlador Interno e Procurador Autárquico.

Apesar de haver 31 vagas e nenhuma vacância, há 30 servidores em efetivo exercício no quadro da Autarquia. Isso ocorre porque o cargo de origem do atual Diretor Administrativo-Financeiro é Controlador Interno (servidor efetivo do Instituto), função que não é exercida no momento, mas que também não permite a convocação de outro Controlador, ou seja, está ocupado mas não está em exercício.

Além dos servidores descritos no quadro acima, o PAULIPREV conta ainda com 01 servidor cedido Prefeitura Municipal de Paulínia.

O organograma discriminando a lotação de cada um dos servidores, o comitê de investimentos, bem como a composição dos conselhos administrativo e fiscal, ao fim de abril deste ano, pode ser observado no Quadro 4.1.2, a seguir.

QUADRO 4.1.2
Organograma da PAULIPREV
 Atualizado até abril/2022



ORGANOGRAMA 04/2022

- LEGENDA DE FUNÇÕES**
- EXE - Indicado pelo Poder Executivo
 - CAM - Indicado Poder Legislativo
 - INA - Eleito pelos servidores inativos
 - ATV - Eleito pelos servidores ativos
 - PMP - Cedido - Prefeitura de Paulínia
 - AGP - Agente Previdenciário
 - ANP - Analista Previdenciário
 - ASS - Assistente Social
 - PRJ - Procurador Jurídico
 - COI - Controlador interno
 - AXG - Auxiliar de serviços gerais
 - TI - Técnico de Tecnologia da informação
 - CON - Contador
 - MED - Médico
 - ENF - Enfermeira
 - TENF - Técnico em Enfermagem

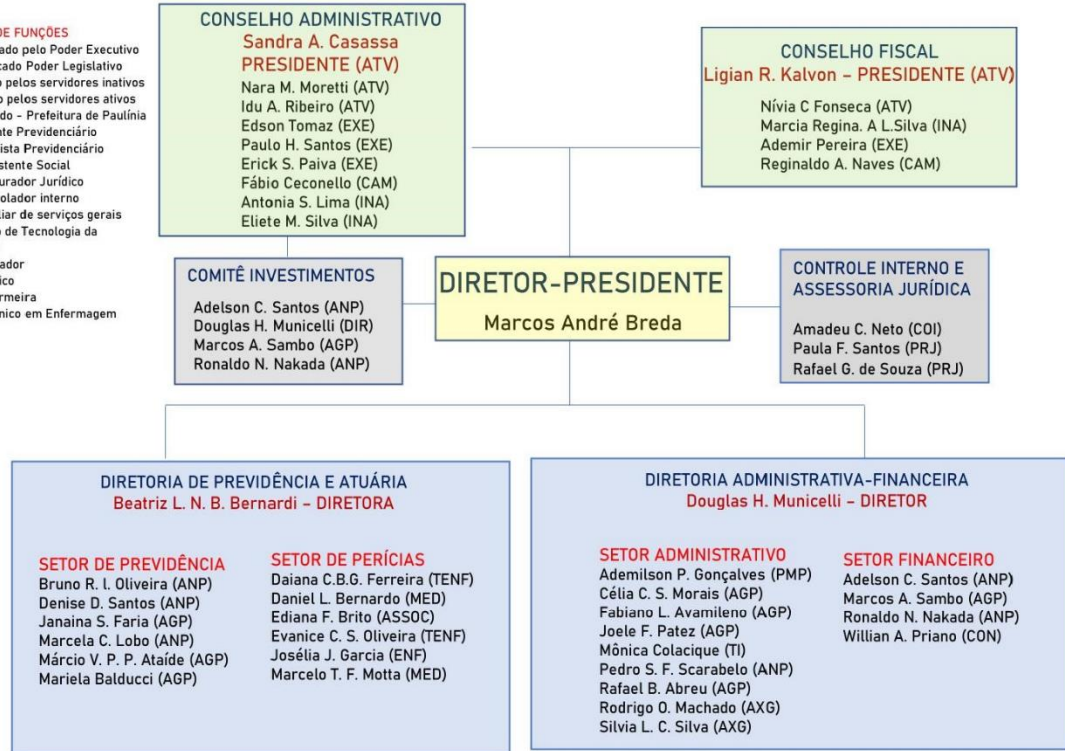

Fonte: Elaboração Própria

4.2. CONTRATOS

A tabela 4.2.1. contém a relação completa de contratos em vigência, segregados de acordo com o valor: fixo ou variável. Atualmente, o PAULIPREV possui 19 contratos com valor fixo e 04 com valor variável. Nestes, os valores totais e mensais são estimados, tendo em vista que o valor real a pagar é determinado somente após a utilização do serviço.

TABELA 4.2.1
Contratos Fixos e Variáveis
Valores Gerais – Em R\$ correntes

CONTRATOS EM ANDAMENTOS				
FORNECEDOR	OBJETO	PROCESSO ADM	VALOR TOTAL	VALOR MENSAL
CONTRATOS FIXOS				
JANAINA PAULA DE ALMEIDA ABADIA (PISA PIGATTO)	Locação do Imóvel Sede	Dispensa de Licitação 01/2017	R\$ 183.484,56	R\$ 15.290,38
A2 WORKS	Locação de Computadores	Pregão Presencial 05/2018	R\$ 104.214,24	R\$ 8.684,52
GCASPP ALMOXARIFADO FAC LOCAÇÃO E DESENVOLVIMENTO DE SISTEMAS	Sistema Contábil	Pregão Presencial 04/2019	R\$ 83.580,36	R\$ 6.965,03
PRADO E BARS LTDA ME	Sistema de Folha de Pagamento	Pregão Presencial 03/2019	R\$ 60.000,00	R\$ 5.000,00
PRADO E BARS LTDA ME	Locação de Impressoras e Scanner	Pregão Presencial 01/2018	R\$ 31.193,16	R\$ 2.599,43
BANCO DO BRASIL S/A	Locação de Impressoras e Scanner	Pregão Presencial 01/2018	R\$ 31.193,16	R\$ 2.599,43
BANCO DO BRASIL S/A	Custódia de Títulos Públicos	Dispensa de Licitação 06/2020	R\$ 29.055,84	R\$ 2.421,32
ALIANÇA ATUARIAL LTDA – EPP	Consultoria Atuarial	Pregão Presencial 02/2019	R\$ 21.966,48	R\$ 1.830,54
DATAPREV	Compensação Previdenciária	Processo 48/2021	R\$ 14.400,00	R\$ 1.200,00
ANDERSON EVANDRO LUPERINE INFORMÁTICA – EPP	Cessão de Uso - Software de Digitalização (GED)	Pregão Presencial 02/2020	R\$ 13.147,56	R\$ 1.095,63
PARAMITA TECNOLOGIA CONSULTORIA FINANCEIRA LTDA	Software Análise Financeira	Inexigibilidade 01/2020	R\$ 8.893,11	R\$ 741,09
AR CONDICIONADO - GRUPO QUALITY	Manutenção de Ar Condicionado	Processo 38/2021	R\$ 7.896,00	R\$ 658,00
RODOLFO DORNE & CIA LTDA – ME (PONTOEXE)	Manutenção do Website	Dispensa de Licitação 01/2019	R\$ 5.080,80	R\$ 423,40
SOLUÇÕES EQUIPAMENTOS	Locação de Container (Arquivo Morto)	Dispensa de Licitação 03/2018	R\$ 3.654,36	R\$ 304,53
ALLIANZ SEGUROS S/A	Seguro Predial	Dispensa de Licitação 46/2021	R\$ 3.049,58	À vista
TELEFONICA BRASIL S/A (VIVO)	Internet	Pregão Presencial 03/2020	R\$ 2.599,20	R\$ 216,60
RODOLFO DORNE & CIA LTDA – ME (PONTOEXE)	Backup em Nuvem	Dispensa de Licitação 12/2019	R\$ 2.040,00	R\$ 170,00
TELEFONICA BRASIL S/A (VIVO)	Telefonia Móvel	Pregão Presencial 03/2020	R\$ 1.386,36	R\$ 115,53
GRIFON BRASIL	Boletim de Publicações	Dispensa de Licitação 41/2020	R\$ 1.026,60	R\$ 85,55
REPDATA	Relógio Ponto	Dispensa de Licitação 81/2019	R\$ 897,96	R\$ 74,83
CONTRATOS VARIÁVEIS				
CPFL	Energia Elétrica	Dispensa de Licitação 04/2020	R\$ 60.000,00	R\$ 5.000,00
TELEFONICA BRASIL S/A (VIVO)	Telefonia Fixa	Pregão Presencial 03/2020	R\$ 19.810,80	R\$ 1.650,90
BANCO DO BRASIL	Custódia de Títulos Públicos (Selic ANBIMA)	Dispensa de Licitação 06/2020	R\$ 9.000,00	R\$ 750,00
CORREIOS	Correios	-	R\$ 18.000,00	R\$ 1.500,00

Fonte: Diretoria Administrativa-Financeira.Elaboração Própria

5. CONTROLE INTERNO

Entre os meses de janeiro e abril foram realizadas as seguintes ações relacionadas ao controle interno:

- Acompanhamento e auxílio na prestação de contas ao Tribunal de Contas do Estado, referente às contas do exercício 2021, sobretudo para o atendimento da Requisição nº 02/2022–FRA; Requisição nº 03/2022–TCFZ; Requisição nº 04/2022–TCFZ; Requisição nº 18/2022–Fiscalização; Requisição nº 26/2022–Fiscalização, além de outras solicitações por e-mail e telefone a elas relacionadas;
- Acompanhamento e controle de prazos para envio de informações ao Tribunal de Contas do Estado por intermédio do sistema Audesp, nos termos do Comunicado SDG nº 54/2021;
- Acompanhamento das receitas do Instituto, relativas às contribuições, aportes, parcelamentos e convênios, verificando a conformidade e tempestividade dos repasses;
- Acompanhamento do custo administrativo e sua adequação à Portaria MPS 402/2008, Portaria SEPRT 19.451/2020, Portaria MTP 905/2021, e artigo 84 da LCM 18/2001;
- Acompanhamento das aplicações e resgates no período;
- Verificação da conformidade da carteira de investimentos com a Resolução CVM nº 4.963/2021 e Política de Investimentos, bem como de sua rentabilidade comparada à meta anual.