



# **RELATÓRIO GERENCIAL**

## **3º Quadrimestre de 2022**

## **ELABORAÇÃO**

Amadeu Carminati Neto  
**Controlador Interno**

## **REVISÃO**

Beatriz de Lourdes N. Borlina Bernardi  
**Diretora de Previdência e Atuária**

Douglas Henrique Municelli  
**Diretor Administrativo-Financeiro**

## **APROVAÇÃO**

Marcos André Breda  
**Diretor-Presidente**

1º Edição – 02/02/2023

*É livre a reprodução exclusivamente para fins não comerciais, desde que a fonte seja citada.*

## Sumário

<b>1. SEÇÃO FINANCEIRA</b> .....	<b>3</b>
1.1. Despesas .....	3
1.1.1. Folha de pagamento .....	3
1.1.1.1. Aposentados.....	3
1.1.1.2. Pensionistas.....	4
1.1.1.3. Órgãos colegiados.....	4
1.1.1.4. Servidores PAULIPREV .....	4
1.1.1.5. Folha PAULIPREV – análise vertical.....	5
1.1.2. Despesas previdenciárias .....	5
1.1.3. Custo administrativo .....	6
1.1.3.1. Custo administrativo e limite legal .....	6
1.2. Receitas.....	7
1.2.1. Compensação previdenciária .....	7
1.2.2. Parcelamento de débitos patronais e outras receitas .....	8
1.2.3. Receitas previdenciárias.....	8
1.2.4. Remuneração dos investimentos.....	9
1.2.5. Receitas – análise vertical.....	9
1.3. Saldo financeiro .....	9
<b>2. SEÇÃO DE INVESTIMENTOS</b> .....	<b>11</b>
2.1. Patrimônio líquido .....	11
2.2. Rentabilidade .....	11
2.3. Enquadramento legal .....	12
2.4. Aplicações e resgates .....	13
<b>3. SEÇÃO DE PREVIDÊNCIA</b> .....	<b>13</b>
3.1. Protocolos de entrada e atendimentos gerais .....	13
3.2. Benefícios concedidos .....	14
3.3. Tribunal de Contas.....	14
3.4. Perícia médica.....	15
<b>4. SEÇÃO ADMINISTRATIVA</b> .....	<b>17</b>
4.1. Contratos vigentes.....	17
4.2. Recursos humanos .....	18

## 1. SEÇÃO FINANCEIRA

Esta seção inicial traz informações referentes ao fluxo financeiro do PAULIPREV, evidenciando, de forma geral, o fluxo periódico de receitas arrecadadas e despesas realizadas. Primeiramente, são demonstrados os valores referentes às despesas, que incluem folha de pagamento, despesas previdenciárias e custo administrativo; após, são apresentados os dados das receitas e, por fim, o saldo financeiro.

### 1.1. DESPESAS

#### 1.1.1. FOLHA DE PAGAMENTO

A folha Pauliprev é composta pelo pagamento de benefícios de aposentadoria e pensão, folha salarial de seus servidores e jetons pagos aos membros dos conselhos administrativo e fiscal.

##### 1.1.1.1. APOSENTADOS

**TABELA 1**  
Folha de pagamento  
Vínculo – Aposentadorias  
Em R\$ correntes

APOSENTADORIAS					
	set/22	out/22	nov/22	dez/22	2022
<b>Quantidade</b>	<b>1567</b>	<b>1587</b>	<b>1602</b>	<b>1615</b>	<b>1615</b>
Proventos	R\$ 14.026.001,69	R\$ 14.147.944,08	R\$ 14.281.159,99	R\$ 14.478.330,71	R\$ 160.034.252,97
13º Salário	R\$ 0,00	R\$ 6.991.725,85	R\$ 0,00	R\$ 47.021,89	R\$ 13.583.710,14
<b>Valor Total</b>	<b>R\$ 14.026.001,69</b>	<b>R\$ 21.139.669,93</b>	<b>R\$ 14.281.159,99</b>	<b>R\$ 14.525.352,60</b>	<b>R\$ 173.617.963,11</b>

Fonte: GCASPP. Elaboração própria.

No exercício, os seguintes reajustes impactaram a folha de aposentadorias:

- 10,16% (Portaria MTP/ME nº 12/2022), a partir de janeiro, concedido pelo INSS (aposentados sem paridade);
- 10,54% (Lei 4.061/2022), a partir de maio, concedido pela Prefeitura Municipal aos aposentados oriundos do Poder Executivo com direito à paridade;
- 5,78% (Lei 4.035/2022), a partir de janeiro, e 10,54% (Lei 4.076/2022), a partir de maio, concedidos pela Câmara Municipal aos aposentados com direito à paridade oriundos do Poder Legislativo.

**TABELA 2**  
Folha de pagamento  
Vínculo – Aposentadorias  
Análise horizontal

APOSENTADORIAS: ANÁLISE HORIZONTAL 2021 - 2022					
	dez/21	dez/22	Variação	Variação %	
<b>Quantidade</b>	1432	1615	183	12,78%	
<b>Proventos totais</b>	R\$ 11.529.742,97	R\$ 14.478.330,71	R\$ 2.948.587,74	25,57%	
<b>Provento médio</b>	R\$ 8.051,50	R\$ 8.964,91	R\$ 913,41	11,34%	

Fonte: GCASPP. Elaboração própria.

Conforme se observa na tabela nº 2, os proventos de aposentadoria cresceram 25,57% entre dezembro/2021 e dezembro/2022. Esse percentual se deve, em parte, ao aumento no número de aposentados (12,78%) e o restante ao crescimento do valor do provento médio (11,34%)<sup>1</sup>.

Considerando que o IPCA acumulado em 2022 foi de 5,79%, o aumento no valor do provento médio correspondeu a quase o dobro da inflação acumulada. Contudo, é necessário ressaltar que os reajustes, conforme explicado acima, ocorreram no início do ano, acompanhando os índices inflacionários acumulados até aquele momento.

<sup>1</sup>  $((12,78/100 + 1) * (11,34/100 + 1) - 1) * 100 = 25,57$

### 1.1.1.2 PENSIONISTAS

TABELA 3  
Folha de pagamento  
Vínculo – Pensões  
Em R\$ correntes

PENSÕES					
	set/22	out/22	nov/22	dez/22	2022
<b>Quantidade</b>	<b>150</b>	<b>151</b>	<b>153</b>	<b>153</b>	<b>153</b>
Proventos	R\$ 866.697,27	R\$ 873.180,78	R\$ 906.458,58	R\$ 880.440,69	R\$ 10.243.024,32
13º Salário	R\$ 0,00	R\$ 428.569,51	R\$ 0,00	R\$ 3.751,74	R\$ 851.183,31
<b>Valor Total</b>	<b>R\$ 866.697,27</b>	<b>R\$ 1.301.750,29</b>	<b>R\$ 906.458,58</b>	<b>R\$ 884.192,43</b>	<b>R\$ 11.094.207,63</b>

Fonte: GCASPP. Elaboração própria.

TABELA 4  
Folha de pagamento  
Vínculo – Pensões  
Análise horizontal

PENSÕES: ANÁLISE HORIZONTAL 2021 - 2022				
	dez/21	dez/22	Variação	Variação %
<b>Quantidade</b>	139	153	14	10,07%
<b>Proventos totais</b>	R\$ 753.923,49	R\$ 880.440,69	R\$ 126.517,20	16,78%
<b>Provento médio</b>	R\$ 5.423,91	R\$ 5.754,51	R\$ 330,60	6,10%

Fonte: GCASPP. Elaboração própria.

Em relação à pensões, o crescimento da folha foi de 16,78%, sendo 10,07% em virtude do incremento de 14 novos benefícios e 6,10% em função do aumento do valor do provento médio. Levando em conta as mesmas considerações feitas para os aposentados, o provento médio de pensão aumentou ligeiramente acima da inflação, porém abaixo dos reajustes concedidos.

### 1.1.1.3. ÓRGÃOS COLEGIADOS

TABELA 5  
Folha de Pagamento  
Vínculo – Conselheiros  
Em R\$ correntes

CONSELHOS ADMINISTRATIVO E FISCAL					
	set/22	out/22	nov/22	dez/22	2022
<b>Quantidade</b>	<b>14</b>	<b>14</b>	<b>13</b>	<b>13</b>	<b>13</b>
Jetons	R\$ 27.300,00	R\$ 27.300,00	R\$ 25.350,00	R\$ 25.350,00	R\$ 358.759,74
<b>Valor Total</b>	<b>R\$ 27.300,00</b>	<b>R\$ 27.300,00</b>	<b>R\$ 25.350,00</b>	<b>R\$ 25.350,00</b>	<b>R\$ 358.759,74</b>

Fonte: GCASPP. Elaboração própria.

O valor do jetom por reunião está definido nas Leis Complementares municipais n<sup>os</sup> 81 e 83, ambas de 2022. O Conselho Administrativo é composto por nove Conselheiros, ao passo que o Conselho Fiscal possui cinco. Em decorrência de uma renúncia, ocorrida em outubro, o Conselho Administrativo está temporariamente com apenas oito integrantes.

### 1.1.1.4. SERVIDORES PAULIPREV

A folha de pagamento dos servidores ativos incorporou os efeitos do reajuste geral de 10,54% (Lei 4.061/2022), o mesmo que impactou aposentados e pensionistas do Poder Executivo com direito à paridade, a partir de maio de 2022.

**TABELA 6**  
Folha de Pagamento  
Vínculo – Servidores Ativos  
Em R\$ correntes

SERVIDORES ATIVOS					
	set/22	out/22	nov/22	dez/22	2022
<b>Quantidade de Servidores</b>	<b>31</b>	<b>31</b>	<b>31</b>	<b>31</b>	<b>31</b>
Vencimentos	R\$ 262.161,15	R\$ 261.829,29	R\$ 263.551,93	R\$ 290.572,72	R\$ 2.952.432,96
Funções gratificadas	R\$ 3.500,00	R\$ 3.500,00	R\$ 3.500,00	R\$ 3.500,00	R\$ 41.150,00
Adicional tempo de serviço	R\$ 10.522,03	R\$ 8.637,03	R\$ 8.767,03	R\$ 10.717,03	R\$ 107.560,74
Férias - rescisão	R\$ 0,00	R\$ 0,00	R\$ 0,00	R\$ 0,00	R\$ 48.431,35
13º Salário	R\$ 0,00	R\$ 152.970,02	R\$ 0,00	R\$ 0,00	R\$ 274.848,19
Férias - Abono Pecuniário	R\$ 19.790,34	R\$ 3.268,05	R\$ 0,00	R\$ 11.724,97	R\$ 75.143,45
Férias - Abono Constitucional	R\$ 7.294,89	R\$ 4.171,07	R\$ 3.271,44	R\$ 7.747,30	R\$ 59.465,12
Salário Maternidade	R\$ 0,00	R\$ 0,00	R\$ 0,00	R\$ 0,00	R\$ 26.607,96
Auxílio-saúde	R\$ 0,00	R\$ 0,00	R\$ 0,00	R\$ 0,00	R\$ 7.419,41
<b>Valor Total - Servidores</b>	<b>R\$ 303.268,41</b>	<b>R\$ 434.375,46</b>	<b>R\$ 279.090,40</b>	<b>R\$ 324.262,02</b>	<b>R\$ 3.593.059,18</b>

Fonte: GCASPP. Elaboração própria.

#### 1.1.1.5. FOLHA PAULIPREV – ANÁLISE VERTICAL

Por meio da análise vertical, é possível verificar a participação de cada item de despesa na composição da folha de pagamento do Instituto, assim como segregar os percentuais destinados à atividade-fim da Autarquia daqueles necessários à manutenção das atividades administrativas (atividade-meio).

**TABELA 7**  
Folha de Pagamento  
Análise vertical

FOLHA PAULIPREV 2022: ANÁLISE VERTICAL				
	Segurado	Despesa total	Representação	
<b>Atividade Fim</b>	Aposentados	R\$ 173.617.963,11	92,02%	<b>97,91%</b>
	Pensionistas	R\$ 11.094.207,63	5,88%	
<b>Atividade Meio</b>	Ativos	R\$ 3.593.059,18	1,90%	<b>2,09%</b>
	Conselheiros	R\$ 358.759,74	0,19%	
<b>TOTAL</b>		<b>R\$ 188.663.989,66</b>	<b>100%</b>	<b>100%</b>

Fonte: GCASPP. Elaboração própria.

#### 1.1.2. DESPESAS PREVIDENCIÁRIAS

Além dos já abordados benefícios de aposentadoria e pensão, integram as despesas previdenciárias os desembolsos com compensação previdenciária, sentenças judiciais e diferenças retroativas de auxílios-doença, estes últimos referentes a pagamentos efetuados antes da EC 103/2019 e cujo direito à diferença foi reconhecido neste exercício.

**TABELA 8**  
Despesas Previdenciárias  
Em R\$ correntes

DESPESAS PREVIDENCIÁRIAS					
Elemento	set/22	out/22	nov/22	dez/22	2022
Aposentadorias	R\$ 14.026.001,69	R\$ 21.139.669,93	R\$ 14.281.159,99	R\$ 14.525.352,60	R\$ 173.617.963,11
Pensões	R\$ 866.697,27	R\$ 1.301.750,29	R\$ 906.458,58	R\$ 884.192,43	R\$ 11.094.207,63
Compensação Previdenciária	R\$ 3.727,07	R\$ 3.727,07	R\$ 3.727,07	R\$ 7.454,14	R\$ 47.764,47
Sentenças Judiciais	R\$ 745.000,00	R\$ 17.988,26	R\$ 0,00	R\$ 529.379,57	R\$ 1.308.967,41
Indenizações	R\$ 0,00	R\$ 0,00	R\$ 0,00	R\$ 0,00	R\$ 0,00
Diferença Auxílio-doença	R\$ 0,00	R\$ 0,00	R\$ 0,00	R\$ 0,00	R\$ 10.597,62
<b>Total Geral</b>	<b>R\$ 15.641.426,03</b>	<b>R\$ 22.463.135,55</b>	<b>R\$ 15.191.345,64</b>	<b>R\$ 15.946.378,74</b>	<b>R\$ 186.079.500,24</b>

Fonte: GCASPP. Elaboração Própria.

### 1.1.3. CUSTO ADMINISTRATIVO

O custo administrativo envolve despesas necessárias à manutenção da estrutura administrativa do Pauliprev, tais como folha de pagamento de seus servidores e membros dos conselhos, benefícios, aquisição de bens e serviços etc.

**TABELA 09**  
Custo Administrativo (R\$ correntes)

CUSTO ADMINISTRATIVO					
	set/22	out/22	nov/22	dez/22	2022
Vencimentos e Vantagens Fixas - Pessoal Civil	R\$ 303.268,41	R\$ 434.375,46	R\$ 279.090,40	R\$ 324.262,02	R\$ 3.593.059,18
Obrigações Patronais Intraorçamentárias	R\$ 35.137,01	R\$ 67.954,60	R\$ 34.521,49	R\$ 33.825,27	R\$ 422.226,31
Outros Serviços de Terceiros - Pessoa Jurídica	R\$ 38.527,30	R\$ 38.821,82	R\$ 38.391,51	R\$ 53.185,26	R\$ 394.151,75
Outros Serviços de Terceiros – Pessoa Física	R\$ 27.300,00	R\$ 27.300,00	R\$ 25.350,00	R\$ 25.350,00	R\$ 386.614,46
Serviços de Tecnologia de Inf. e Comunicação	R\$ 24.727,61	R\$ 23.201,14	R\$ 30.913,81	R\$ 28.088,05	R\$ 285.555,46
Auxílio Alimentação	R\$ 23.786,66	R\$ 23.466,65	R\$ 23.760,00	R\$ 23.893,33	R\$ 280.693,23
Auxílio Saúde	R\$ 9.000,00	R\$ 9.000,00	R\$ 9.000,00	R\$ 9.000,00	R\$ 107.230,00
Auxílio Transporte	R\$ 6.119,99	R\$ 5.973,33	R\$ 6.120,00	R\$ 6.093,33	R\$ 72.084,16
Água e energia elétrica	R\$ 1.243,36	R\$ 1.432,74	R\$ 2.398,76	R\$ 2.210,31	R\$ 26.936,38
Material de Consumo	R\$ 3.522,00	R\$ 468,00	R\$ 866,60	R\$ 274,20	R\$ 23.354,06
Serviços de Consultoria	R\$ 2.037,38	R\$ 2.037,38	R\$ 2.037,38	R\$ 2.037,38	R\$ 21.583,82
Telefonia e internet	R\$ 576,42	R\$ 576,07	R\$ 548,08	R\$ 543,05	R\$ 6.553,81
Outras Despesas Variáveis - Pessoal Civil	R\$ 0,00	R\$ 0,00	R\$ 0,00	R\$ 0,00	R\$ 3.631,14
Equipamentos e Material Permanente	R\$ 0,00	R\$ 729,00	R\$ 0,00	R\$ 0,00	R\$ 3.294,20
Material de Consumo (regime de adiantamento)	R\$ 0,00	R\$ 791,08	R\$ 0,00	-R\$ 544,61	R\$ 2.840,08
Serviços de Terceiros (regime de adiantamento)	R\$ 0,00	R\$ 699,20	R\$ 0,00	-R\$ 551,40	R\$ 2.785,27
Obrigações Tributárias e Contributivas	R\$ 934,16	R\$ 0,00	R\$ 159,00	R\$ 0,00	R\$ 1.115,03
<b>TOTAL</b>	<b>R\$ 476.180,30</b>	<b>R\$ 636.826,47</b>	<b>R\$ 453.157,03</b>	<b>R\$ 507.666,19</b>	<b>R\$ 5.633.708,34</b>

Fonte: GCASPP. Elaboração própria

#### 1.1.3.1. CUSTO ADMINISTRATIVO E LIMITE LEGAL

O limite previsto na Portaria MTP nº 1.467/2022, para os RPPS dos municípios classificados no grupo Médio Porte do ISP-RPPS é de 3,0% sobre o somatório da base de cálculo das contribuições dos servidores ou de 2,3% sobre as remunerações brutas dos servidores, aposentados e pensionistas, apurados com base no exercício anterior. Já a Lei Complementar municipal nº 18/2001 limita o custeio administrativo ao percentual de 2% sobre o valor total das remunerações, proventos e pensões dos segurados vinculados ao RPPS, também relativos ao exercício anterior.

Entretanto, a Portaria MTP nº 1.467/2022 foi promulgada apenas em junho de 2022. Até então, vigia a Portaria MPS 402/2008, alterada pelas Portarias SEPRT nº 19.451/2020 e MTP nº 905/2021, que preconizava que o limite deveria ser calculado considerando a base de cálculo dos servidores ativos apenas. Em razão disso, e considerando que se trata de cálculo mais restritivo, isto é, que reduz o teto de gastos para o custeio administrativo, optou-se por dar continuidade a esta fórmula, para fins gerenciais, até o encerramento do exercício.

**TABELA 10**  
Custo Administrativo vs. Limite Legal

LIMITE LEGAL PARA AS DESPESAS ADMINISTRATIVAS 2022	
(A) Remuneração ativos 2021	R\$ 445.969.800,09
(B) Limite percentual	2%
(C) Limite monetário (A x B)	R\$ 8.919.396,00
(D) Custo administrativo - 2022	R\$ 5.633.708,34
Percentual da remuneração 2021 (D÷A)	1,26%
Percentual do limite anual (D÷C)	63,16%

Fonte: GCASPP. Elaboração própria.

Conforme se observa, mesmo se valendo da forma mais restritiva de cálculo – vigente até junho/2022 –, as despesas administrativas perfizeram pouco mais de 63% do total permitido.

## 1.2. RECEITAS

Neste item, é demonstrado o fluxo de receitas da Autarquia, abrangendo compensação previdenciária, contribuições, aportes, remuneração dos investimentos, parcelamentos, acordos e receitas de serviços.

### 1.2.1. COMPENSAÇÃO PREVIDENCIÁRIA

A compensação previdenciária é um processo de regularização (ajuste de contas) entre o Regime Geral de Previdência Social (RGPS) e os Regimes Próprios de Previdência Social (RPPS). Os Municípios (RPPS) que instituíram seus próprios regimes de previdência possuem o direito de se compensar financeiramente com o regime geral, sempre que seus beneficiários, anteriormente à vinculação ao RPPS, eram segurados e contribuíram por algum tempo ao RGPS. Por essa razão, os regimes próprios, de um lado, ficam responsáveis pelo pagamento integral dos benefícios, e, de outro, tornam-se titulares do direito de se compensar com o regime geral, relativamente aos períodos de contribuição a ele vertidos.

Essa compensação está prevista na Constituição Federal e é regulamentada pela Lei 9.796/1999. Ela também é utilizada pelo INSS para compensar benefícios pagos a ex-segurados do Pauliprev que se aposentaram pelo regime geral, gerando, nesse caso, uma despesa para o Instituto. A mesma sistemática é válida na relação com outros regimes próprios de previdência.

**TABELA 11**  
Compensação Previdenciária  
Valores gerais (R\$ correntes)

COMPENSAÇÃO PREVIDENCIÁRIA					
	set/22	out/22	nov/22	dez/22	2022
Valor Compensado	R\$ 863.449,78	R\$ 863.449,78	R\$ 1.101.338,54	R\$ 2.015.896,21	R\$ 11.592.465,77
Glosas	R\$ -	R\$ -	R\$ -	R\$ -	R\$ -
Retenção INSS	R\$ 3.727,07	R\$ 3.727,07	R\$ 3.727,07	R\$ 7.454,14	R\$ 47.764,47
<b>Valor Realizado</b>	<b>R\$ 859.722,71</b>	<b>R\$ 859.722,71</b>	<b>R\$ 1.097.611,47</b>	<b>R\$ 2.008.442,07</b>	<b>R\$ 11.544.701,30</b>

Fonte: <https://comprev.dataprev.gov.br/relatorios/pagamentos>. Elaboração Própria.

Os dados informados na tabela acima mostram os valores sob regime de compensação envolvendo o INSS (RGPS), o Pauliprev (RPPS) e o Hortoprev (RPPS), este último com dois processos de compensação aprovados em outubro, cujos recursos correspondentes começaram a verter para os cofres do Pauliprev a partir de dezembro, em virtude de haver dois meses de defasagem entre a competência e o efetivo pagamento (OFÍCIO CIRCULAR SEI nº 4114/2020/ME). No período, houve também a aprovação de mais doze processos pelo INSS, aumentando para 477 o quantitativo de processos em compensação. Pagamentos de recursos a título de 13º salário também influenciaram o fluxo financeiro do período.

Conforme dados destacados na tabela seguinte, o Instituto encerrou o exercício recebendo receitas de compensação relativas a 477 segurados, e com um estoque de 390 requerimentos aguardando análise. A retenção (despesa) se manteve associada a 04 ex-segurados.

**TABELA 12**  
Compensação Previdenciária  
Situação dos Processos

COMPENSAÇÃO PREVIDÊNCIA												
Situação	jan/22	fev/22	mar/22	abr/22	mai/22	jun/22	jul/22	ago/22	set/22	out/22	nov/22	dez/22
<b>Em Compensação</b>	463	463	463	463	463	463	463	463	465	468	474	477
RGPS	463	463	463	463	463	463	463	463	465	466	472	475
Hortolândia	0	0	0	0	0	0	0	0	0	2	2	2
<b>Aguardando Análise</b>	133	134	153	164	182	182	194	247	282	328	384	390
RGPS	131	132	149	159	173	173	185	229	257	297	346	349
Estado de SP	2	2	4	5	8	8	8	15	19	24	31	33
Campinas	0	0	0	0	1	1	1	2	4	4	4	5
Sumaré	0	0	0	0	0	0	0	1	1	1	1	1
Ministério da Defesa	0	0	0	0	0	0	0	0	1	1	1	1
Minas Gerais	0	0	0	0	0	0	0	0	0	1	1	1

Fonte: <https://comprev.dataprev.gov.br/relatorios/requerimentos>. Elaboração própria.



### 1.2.2. PARCELAMENTO DE DÉBITOS PATRONAIS E OUTRAS RECEITAS

Neste item, é evidenciada a relação de pagamentos de débitos patronais de anos anteriores, realizados pela Prefeitura Municipal, no âmbito dos acordos de parcelamento n.ºs 406/2020, 408/2020 e 828/2021 – este último associado ao ressarcimento de valores referentes a aposentadorias anuladas de guardas municipais, no ano de 2019, em decorrência de Ação Direta de Inconstitucionalidade, impetrada pelo Ministério Público. Além deles, o Pauliprev possui convênio com a Prefeitura Municipal (Convênio SMRH 001/2020) com vistas ao ressarcimento dos serviços de perícia, atrelados ao auxílio-doença, prestados pela estrutura de pessoal do instituto aos servidores da prefeitura, em virtude das inovações jurídicas trazidas pela EC 103/2019.

**TABELA 13**  
Parcelamento de Débitos Patronais e Outras Receitas  
Valores gerais – Em R\$ correntes

PARCELAMENTO DE DÉBITOS PATRONAIS E OUTRAS RECEITAS					
PARCELAMENTO	set/22	out/22	nov/22	dez/22	2022
406/2020 - Principal	R\$ 139.258,95	R\$ 139.258,95	R\$ 139.258,95	R\$ 139.258,95	R\$ 1.671.107,40
406/2020 - Atual. Monetária	R\$ 48.741,98	R\$ 48.301,55	R\$ 50.237,88	R\$ 51.866,44	R\$ 521.607,12
408/2020 - Principal	R\$ 221.559,10	R\$ 221.559,10	R\$ 221.559,10	R\$ 221.559,10	R\$ 2.658.709,20
408/2020 - Atual. monetária	R\$ 77.609,14	R\$ 76.847,11	R\$ 79.927,78	R\$ 82.518,50	R\$ 829.992,10
Acordo 828/2021 - Principal	R\$ 115.195,73	R\$ 115.195,73	R\$ 115.195,73	R\$ 115.195,73	R\$ 1.382.348,76
Acordo 828/2021 - Atual. Monetária	R\$ 18.167,39	R\$ 17.805,40	R\$ 19.218,68	R\$ 20.404,04	R\$ 171.249,61
Convênio SMRH - Perícias	R\$ 48.563,17	R\$ 70.261,23	R\$ 59.534,09	R\$ 56.341,41	R\$ 611.336,53
<b>TOTAL</b>	<b>R\$ 669.095,46</b>	<b>R\$ 689.229,07</b>	<b>R\$ 684.932,21</b>	<b>R\$ 687.144,17</b>	<b>R\$ 7.846.350,72</b>

Fonte: GCASPP. Elaboração Própria.

### 1.2.3. RECEITAS PREVIDENCIÁRIAS

**TABELA 14**  
Receitas Previdenciárias (R\$ correntes)

RECEITAS PREVIDENCIÁRIAS					
	set/22	out/22	nov/22	dez/22	2022
<b>Aportes</b>	<b>R\$ 5.555.928,55</b>	<b>R\$ 5.555.928,55</b>	<b>R\$ 5.555.928,55</b>	<b>R\$ 5.661.120,74</b>	<b>R\$ 65.451.013,45</b>
Aporte Déficit Atuarial - Prefeitura	R\$ 5.450.736,36	R\$ 5.450.736,36	R\$ 5.450.736,36	R\$ 5.450.736,36	R\$ 64.188.707,17
Aporte Déficit Atuarial - Câmara	R\$ 105.192,19	R\$ 105.192,19	R\$ 105.192,19	R\$ 210.384,38	R\$ 1.262.306,28
<b>Contribuição dos Segurados</b>	<b>R\$ 5.800.177,10</b>	<b>R\$ 6.553.027,46</b>	<b>R\$ 10.857.988,38</b>	<b>R\$ 5.908.542,65</b>	<b>R\$ 75.423.873,00</b>
Contribuição Ativos Prefeitura	R\$ 5.078.966,77	R\$ 5.257.852,47	R\$ 10.027.185,66	R\$ 5.070.070,37	R\$ 66.740.667,56
Contribuição Ativos Câmara	R\$ 100.084,24	R\$ 99.023,36	R\$ 202.688,88	R\$ 189.318,71	R\$ 1.264.534,69
Contribuição Ativos PAULIPREV	R\$ 34.006,26	R\$ 67.954,60	R\$ 34.521,49	R\$ 38.045,87	R\$ 426.778,49
Contribuição Ativos Cedidos	R\$ 5.258,64	R\$ 5.258,64	R\$ 3.410,86	R\$ 9.606,45	R\$ 63.321,37
Contribuição Ativo em Auxílio Doença	R\$ 0,00	R\$ 0,00	R\$ 0,00		R\$ 1.483,66
Contribuição Inativos Prefeitura	R\$ 558.319,74	R\$ 1.075.221,31	R\$ 562.593,55	R\$ 575.197,12	R\$ 6.605.128,26
Contribuição Inativos Câmara	R\$ 12.379,95	R\$ 24.949,08	R\$ 13.448,85	R\$ 14.512,11	R\$ 152.193,31
Contribuição Pensionistas Prefeitura	R\$ 10.963,70	R\$ 22.372,40	R\$ 13.941,29	R\$ 11.594,22	R\$ 148.839,19
Contribuição Pensionistas Câmara	R\$ 197,80	R\$ 395,60	R\$ 197,80	R\$ 197,80	R\$ 2.571,40
Contribuições Processos Judiciais	R\$ 0,00	R\$ 0,00	R\$ 0,00	R\$ 0,00	R\$ 18.355,07
<b>Contribuição Patronal</b>	<b>R\$ 5.219.446,65</b>	<b>R\$ 5.430.089,06</b>	<b>R\$ 10.267.805,98</b>	<b>R\$ 5.302.820,80</b>	<b>R\$ 68.522.573,23</b>
Contribuição Patronal - Prefeitura	R\$ 5.078.966,76	R\$ 5.257.852,46	R\$ 10.027.184,75	R\$ 5.070.070,37	R\$ 66.751.781,19
Contribuição Patronal - Câmara	R\$ 100.084,24	R\$ 99.023,36	R\$ 202.688,88	R\$ 189.318,71	R\$ 1.264.534,69
Contribuição Patronal - PAULIPREV	R\$ 35.137,01	R\$ 67.954,60	R\$ 34.521,49	R\$ 33.825,27	R\$ 422.226,31
Contribuição Patronal - Cedidos	R\$ 5.258,64	R\$ 5.258,64	R\$ 3.410,86	R\$ 9.606,45	R\$ 63.321,37
Contribuições Processos Judiciais	R\$ 0,00	R\$ 0,00	R\$ 0,00	R\$ 0,00	R\$ 20.709,67
<b>Compensação Previdenciária</b>	<b>R\$ 863.449,78</b>	<b>R\$ 863.449,78</b>	<b>R\$ 1.101.338,54</b>	<b>R\$ 2.015.896,21</b>	<b>R\$ 11.592.465,77</b>
<b>TOTAL</b>	<b>R\$ 17.439.002,08</b>	<b>R\$ 18.402.494,85</b>	<b>R\$ 27.783.061,45</b>	<b>R\$ 18.888.380,40</b>	<b>R\$ 220.989.925,45</b>

Fonte: GCASPP. Elaboração Própria.

Na tabela 14, demonstra-se as receitas relacionadas à contribuição dos segurados, contribuição patronal e aportes financeiros periódicos destinados à amortização do déficit atuarial. Ademais, adiciona-se as receitas de compensação previdenciária, para compor a receita total a ser utilizada na elaboração do saldo financeiro do período (item 1.3).

As contribuições de inativos dizem respeito a segurados que recebem acima do teto do INSS, não

incidindo contribuição patronal, nesses casos.

Em relação aos servidores cedidos, em novembro houve o retorno do servidor que estava emprestado ao Município de Santa Bárbara D'Oeste, restando apenas três nessa condição (Senado Federal e prefeituras de Campinas e Itapevi).

Os aportes atuariais decorrem da Lei Municipal 3.738/2019; seus valores e parâmetros de correção para cada exercício estão nela previstos.

#### 1.2.4. REMUNERAÇÃO DOS INVESTIMENTOS

Nesta parte da seção, são apresentados os recursos provenientes do estoque de investimentos do instituto. Os detalhes sobre os ativos geradores dessas receitas serão abordados na seção 02.

TABELA 15  
Remuneração dos investimentos (R\$ correntes)

REMUNERAÇÃO DOS INVESTIMENTOS					
	Setembro	Outubro	Novembro	Dezembro	2022
Cupom de Títulos Públicos	R\$ 0,00	R\$ 0,00	R\$ 3.977.368,01	R\$ 0,00	R\$ 37.049.955,79
Dividendos	R\$ 0,00	R\$ 40.231,46	R\$ 0,00	R\$ 0,00	R\$ 139.317,55
Juros de fundos de investimentos	R\$ 1.326,18	R\$ 11.677,84	R\$ 1.487,51	R\$ 675,72	R\$ 25.162,31
Ganhos de capital	R\$ 0,00	R\$ 0,00	R\$ 0,00	R\$ 0,00	R\$ 2.020.002,92
<b>TOTAL</b>	<b>R\$ 1.326,18</b>	<b>R\$ 51.909,30</b>	<b>R\$ 3.978.855,52</b>	<b>R\$ 675,72</b>	<b>R\$ 39.234.438,57</b>

Fonte: GCASPP. Elaboração Própria.

#### 1.2.5. RECEITAS - ANÁLISE VERTICAL

TABELA 16  
Análise vertical das receitas  
Em R\$ correntes

RECEITAS: ANÁLISE VERTICAL		
RUBRICA	VALOR	%
Contribuições	R\$ 143.946.446,23	53,7%
Aportes	R\$ 65.451.013,45	24,4%
Remuneração dos investimentos	R\$ 39.234.438,57	14,6%
Compensação Previdenciária	R\$ 11.592.465,77	4,3%
Parcelamentos	R\$ 5.681.415,82	2,1%
Acordo 828/2021	R\$ 1.553.598,37	0,6%
Convênio SMRH	R\$ 611.336,53	0,2%
Receitas de serviços e restituições	R\$ 8.918,74	0,003%
<b>RECEITA TOTAL</b>	<b>R\$ 268.079.633,48</b>	<b>100%</b>

Fonte: GCASPP. Elaboração Própria.

#### 1.3. SALDO FINANCEIRO

TABELA 17  
Saldo Financeiro Global (R\$ correntes)

SALDO FINANCEIRO					
	set/22	out/22	nov/22	dez/22	2022
Receitas Previdenciárias	R\$ 17.439.002,08	R\$ 18.402.494,85	R\$ 27.783.061,45	R\$ 18.888.380,40	R\$ 220.989.925,45
Parcelamentos e Outras Receitas	R\$ 669.095,46	R\$ 689.229,07	R\$ 684.932,21	R\$ 687.144,17	R\$ 7.846.350,72
Remunerações	R\$ 1.326,18	R\$ 51.909,30	R\$ 3.978.855,52	R\$ 675,72	R\$ 39.234.438,57
Receitas de Serviços e Restituições	R\$ 0,00	R\$ 0,00	R\$ 2.749,49	R\$ 3.676,39	R\$ 8.918,74
<b>Receitas Totais (a)</b>	<b>R\$ 18.109.423,72</b>	<b>R\$ 19.143.633,22</b>	<b>R\$ 32.449.598,67</b>	<b>R\$ 19.579.876,68</b>	<b>R\$ 268.079.633,48</b>
Despesas Previdenciárias	R\$ 15.641.426,03	R\$ 22.463.135,55	R\$ 15.191.345,64	R\$ 15.946.378,74	R\$ 186.079.500,24
Custo Administrativo	R\$ 476.180,30	R\$ 636.826,47	R\$ 453.157,03	R\$ 507.666,19	R\$ 5.633.708,34
<b>Despesas Totais (b)</b>	<b>R\$ 16.117.606,33</b>	<b>R\$ 23.099.962,02</b>	<b>R\$ 15.644.502,67</b>	<b>R\$ 16.454.044,93</b>	<b>R\$ 191.713.208,58</b>
<b>Saldo Financeiro (a - b)</b>	<b>R\$ 1.991.817,39</b>	<b>-R\$ 3.956.328,80</b>	<b>R\$ 16.805.096,00</b>	<b>R\$ 3.125.831,75</b>	<b>R\$ 76.366.424,90</b>

Fonte: GCASPP. Elaboração Própria.

Saldo financeiro é o resultado do fluxo de receitas deduzidas todas as despesas. Na tabela anterior, é possível verificar seu comportamento no período; na sequência, é apresentada sua evolução em relação ao exercício anterior.

**TABELA 18**  
Saldo Financeiro Acumulado  
Análise horizontal

<b>SALDO FINANCEIRO - ANÁLISE HORIZONTAL</b>				
	<b>2021</b>	<b>2022</b>	<b>Variação R\$</b>	<b>Variação %</b>
Contribuições Segurados	R\$ 68.493.056,89	R\$ 75.423.873,00	R\$ 6.930.816,11	10%
Contribuição Patronal	R\$ 62.680.433,82	R\$ 68.522.573,23	R\$ 5.842.139,41	9%
Aportes	R\$ 51.780.564,76	R\$ 65.451.013,45	R\$ 13.670.448,69	26%
Remunerações	R\$ 17.834.363,94	R\$ 39.234.438,57	R\$ 21.400.074,63	120%
Compensação previdenciária	R\$ 9.407.018,88	R\$ 11.592.465,77	R\$ 2.185.446,89	23%
Parcelamentos e convênios	R\$ 5.873.676,78	R\$ 7.846.350,72	R\$ 1.972.673,94	34%
Receitas de serviços e restituições	R\$ 24.415,63	R\$ 8.918,74	-R\$ 15.496,89	-63%
<b>Total receitas (a)</b>	<b>R\$ 216.093.530,70</b>	<b>R\$ 268.079.633,48</b>	<b>R\$ 51.986.102,78</b>	<b>24,06%</b>
Despesas previdenciárias	R\$ 150.731.715,93	R\$ 186.079.500,24	R\$ 35.347.784,31	23%
Custo administrativo	R\$ 4.923.865,16	R\$ 5.633.708,34	R\$ 709.843,18	14%
<b>Total despesas (b)</b>	<b>R\$ 155.655.581,09</b>	<b>R\$ 191.713.208,58</b>	<b>R\$ 36.057.627,49</b>	<b>23,17%</b>
<b>Saldo Financeiro (a - b)</b>	<b>R\$ 60.437.949,61</b>	<b>R\$ 76.366.424,90</b>	<b>R\$ 15.928.475,29</b>	<b>26,36%</b>

Fonte: GCASPP. Elaboração Própria.

Observa-se que receitas e despesas cresceram de forma similar: 24,06% e 23,17%, respectivamente. O saldo financeiro, por sua vez, obteve crescimento de 26,36%. O incremento do superávit de 2022 teve a seguinte origem: 23,17 pontos percentuais resultam da diferença de base sobre a qual receitas e despesas auferiram crescimento; os outros 3,19 pontos percentuais (26,36 – 23,17) advêm do percentual de crescimento das receitas acima das despesas (0,89 ponto percentual). Dito de outra forma, 87,90% da variação do superávit se devem à diferença de base sobre a qual receitas e despesas cresceram, ao passo que os 12,10% restantes tiveram origem no crescimento de receita que superou o de despesas<sup>2</sup>.

Olhando apenas para as receitas, destaca-se o aumento de 120% na remuneração dos ativos financeiros do Instituto, reflexo de uma maior exposição a títulos públicos que pagam juros semestrais.

O saldo financeiro obtido representa 28% de todas as receitas arrecadadas, conforme exposto a seguir.

**TABELA 19**  
Destinação das receitas (R\$ correntes)

<b>DESTINAÇÃO DAS RECEITAS</b>		
	<b>2022</b>	<b>Análise vertical</b>
<b>Receitas Totais</b>	R\$ 268.079.633,48	<b>100%</b>
<b>Despesas Totais</b>	R\$ 191.713.208,58	<b>72%</b>
<b>Saldo Financeiro</b>	R\$ 76.366.424,90	<b>28%</b>

Fonte: GCASPP. Elaboração Própria.

Finalizando a seção financeira, a tabela 20 revela a base de segurados Pauliprev, bem como sua variação em relação ao exercício imediatamente anterior.

**TABELA 20**  
Base de segurados

<b>BASE DE SEGURADOS</b>						
	<b>31/12/2021</b>	<b>A. vertical</b>	<b>31/12/2022</b>	<b>A. vertical</b>	<b>Variação</b>	<b>Variação %</b>
<b>Ativos</b>	3836	70,9%	3964	69,2%	128	3,3%
<b>Inativos</b>	1571	29,1%	1768	30,8%	197	12,5%
<i>Aposentados</i>	1432	26,5%	1615	28,2%	183	12,8%
<i>Pensionistas</i>	139	2,6%	153	2,7%	14	10,1%
<b>TOTAL</b>	<b>5407</b>	<b>100%</b>	<b>5732</b>	<b>100%</b>	<b>325</b>	<b>6,0%</b>

Fonte: GCASPP. Elaboração Própria.

<sup>2</sup> Variação SF = R\$ 15.928.475,29;

Receita \* 23,17% (-) Despesa \* 23,17% = R\$ 14.000.455,74 (87,90% da variação SF)

Receita \* 0,89% = R\$ 1.928.019,55 (12,10% da variação SF)

R\$ 14.000.455,74 + R\$ 1.928.019,55 = R\$ 15.928.475,29 = Variação SF

## 2. SEÇÃO DE INVESTIMENTOS

Esta seção reproduz informações relacionadas à evolução patrimonial dos recursos investidos no mercado financeiro, demonstrando a composição patrimonial, rentabilidade e enquadramento legal. Na sequência, são apresentadas informações sobre as aplicações e resgates realizadas no quadrimestre.

### 2.1. PATRIMÔNIO LÍQUIDO

TABELA 21  
Evolução Patrimonial Por Fundo (R\$ correntes)

CARTEIRA DE INVESTIMENTOS				
Fundos	set/22	out/22	nov/22	dez/22
INSTITUCIONAL ALOC DINAMIC II	R\$ 42.215.513,59	R\$ 22.472.307,94	R\$ 22.240.751,36	R\$ 22.158.508,38
INSTITUCIONAL RF DI	R\$ 6.945.784,96	R\$ 18.810.978,42	R\$ 23.298.403,02	R\$ 19.033.694,53
INSTITUCIONAL RF DI (RESERVA ADM)	R\$ 1.447.884,64	R\$ 1.725.988,73	R\$ 2.059.029,24	R\$ 2.388.039,96
BB PREV PERFIL	R\$ 5.977.104,81	R\$ 11.644.224,31	R\$ 18.396.865,06	R\$ 24.313.201,48
TMJ IMA B FI RF	R\$ 8.600.246,30	R\$ 8.402.161,00	R\$ 8.426.206,15	R\$ 8.514.229,59
FI RF PYXIS INSTITUCIONAL IMAB	R\$ 4.771.605,37	R\$ 4.784.976,44	R\$ 4.787.850,96	R\$ 4.809.646,62
TOWER RF FI IMAB-5 II	R\$ 11.889.757,47	R\$ 12.008.479,63	R\$ 12.042.022,40	R\$ 12.090.756,63
TOWER RF FI IMAB-5	R\$ 10.689.717,11	R\$ 10.679.977,43	R\$ 10.719.950,39	R\$ 10.734.190,68
CAIXA FIC BRASIL G. ESTRATEGICA	R\$ 69.893.492,98	R\$ 73.818.175,69	R\$ 75.238.797,56	R\$ 77.479.949,87
ALOCAÇÃO AT RF PREVIDENCIARIO	R\$ 25.644.315,07	R\$ 26.103.986,35	R\$ 29.462.739,07	R\$ 30.086.683,64
CARTEIRA LONGO PRAZO (NTN-B)	R\$ 803.389.299,71	R\$ 814.511.403,68	R\$ 804.831.766,20	R\$ 823.351.048,25
PIATÃ RF LP PREV CRÉD. PRIV	R\$ 6.297.065,62	R\$ 3.627.344,06	R\$ 3.557.994,90	R\$ 3.459.824,84
GGR PRIME I FIDC	R\$ 9.326.399,37	R\$ 9.304.381,31	R\$ 9.271.531,30	R\$ 9.302.551,49
ILLUMINATI FIDC	R\$ 15.702.481,74	R\$ 15.649.900,51	R\$ 14.476.776,75	R\$ 14.930.369,73
LME FIDC SENIOR	R\$ 5.892.729,18	R\$ 5.888.623,82	R\$ 5.906.929,46	R\$ 5.917.973,28
BBIF MASTER FIDC LP	R\$ 156.208,17	R\$ 155.676,89	R\$ 155.136,04	R\$ 194.348,10
INCENTIVO MULTISETORIAL I A/B	R\$ 681.291,93	R\$ 680.435,11	R\$ 679.478,28	R\$ 674.279,81
FI MULTIMERCADO SCULPTOR CP	R\$ 35.273.338,02	R\$ 35.194.086,40	R\$ 35.106.343,59	R\$ 35.008.702,35
HAZZ	R\$ 12.921.260,77	R\$ 12.887.215,87	R\$ 12.883.244,34	R\$ 12.925.567,11
BR HOTEIS FII	R\$ 12.285.016,61	R\$ 12.281.905,57	R\$ 12.278.893,45	R\$ 12.273.568,14
INFRA REAL ESTATE FII	R\$ 417.762,30	R\$ 419.084,21	R\$ 417.808,66	R\$ 413.568,54
INFRA SETORIAL	R\$ 20.340.569,36	R\$ 22.197.484,36	R\$ 22.196.160,31	R\$ 22.194.761,83
W7 FIP /INFRATEC	R\$ 1.925.114,54	R\$ 1.920.199,19	R\$ 1.917.509,49	R\$ 1.914.560,14
FIP/ATICO GESTÃO EMPRESARIAL	R\$ 629.130,98	R\$ 626.571,94	R\$ 623.979,35	R\$ 600.651,37
ATICO FLORESTAL FIP	R\$ 4.277.648,89	R\$ 4.276.402,35	R\$ 4.275.024,14	R\$ 4.273.659,27
FIM FP1/FP2 LONGO PRAZO	R\$ 25.019.745,74	R\$ 25.017.966,99	R\$ 25.016.188,23	R\$ 13.525.109,57
GERAÇÃO FIA	R\$ 36.331.696,51	R\$ 38.441.380,96	R\$ 36.055.564,72	R\$ 34.657.378,41
MOMENTO 30	R\$ 38.210.293,76	R\$ 40.813.675,81	R\$ 36.010.096,02	R\$ 34.280.730,12
BAHIA BBM VALUATION II FIC FIA	R\$ 33.185.012,62	R\$ 35.882.747,11	R\$ 34.737.218,31	R\$ 33.512.365,87
ICATU VANGUARDA DIVIDENDOS FIA	R\$ 46.063.094,25	R\$ 48.463.376,51	R\$ 47.414.594,47	R\$ 46.253.562,04
ITAU AÇÕES DUNAMIS FIC	R\$ 65.436.845,54	R\$ 72.371.554,02	R\$ 66.208.716,90	R\$ 67.399.723,67
BRDESCO FI AÇÕES SELECTION	R\$ 58.994.461,43	R\$ 62.407.105,37	R\$ 59.994.175,04	R\$ 58.446.559,36
<b>TOTAL</b>	<b>R\$ 1.420.831.889,34</b>	<b>R\$ 1.453.469.777,98</b>	<b>R\$ 1.440.687.745,16</b>	<b>R\$ 1.447.119.764,67</b>

Fonte: Diretoria de Finanças. Elaboração Própria.

A tabela acima detalha todos os ativos do instituto no mercado financeiro, sendo possível identificar seus respectivos valores ao fim de cada mês. A consolidação por seguimento e rentabilidade acumulada são os temas do próximo item.

### 2.2. RENTABILIDADE

TABELA 22  
Rentabilidade

RENTABILIDADE NO PERÍODO				
	dez/21	dez/22	Variação R\$	Variação %
<b>RENDA FIXA</b>	R\$ 949.861.431,73	R\$ 1.069.439.296,88	R\$ 119.577.865,15	12,59%
<b>RENDA VARIÁVEL</b>	R\$ 267.733.116,62	R\$ 274.550.319,47	R\$ 6.817.202,85	2,55%
<b>ESTRUTURADOS</b>	R\$ 87.836.712,38	R\$ 77.517.444,53	-R\$ 10.319.267,85	-11,75%
<b>INV. IMOBILIÁRIO</b>	R\$ 25.386.396,13	R\$ 25.612.703,79	R\$ 226.307,66	0,89%
<b>TOTAL GERAL</b>	<b>R\$ 1.330.817.656,86</b>	<b>R\$ 1.447.119.764,67</b>	<b>R\$ 116.302.107,81</b>	<b>8,74%</b>

O investimentos fecharam o exercício com rentabilidade nominal de 8,74%. A meta do instituto era rentabilizar sua carteira em 4,90% + IPCA, ou seja, 10,97% de retorno nominal.

O comportamento do IPCA, da meta e da rentabilidade ao longo do exercício, assim como o retorno em termos reais, pode ser visualizado na tabela 23.

**TABELA 23**  
Investimentos  
Comportamento percentual dos indicadores

INVESTIMENTOS - COMPORTAMENTO PERCENTUAL (%)												
	Jan.	Fev.	Mar.	Abr.	Mai.	Jun.	Jul.	Ago.	Set.	Out.	Nov.	Dez.
<b>IPCA acumulado</b>	0,54	1,56	3,20	4,29	4,78	5,49	4,77	4,39	4,09	4,70	5,13	5,79
<b>Meta nominal</b>	0,94	2,37	4,44	5,97	6,89	8,04	7,73	7,77	7,89	8,96	9,84	10,97
<b>Retorno nominal</b>	1,29	1,60	4,91	3,53	4,96	3,00	3,52	5,84	6,76	9,22	8,26	8,74
<b>Meta real</b>	0,40	0,80	1,20	1,61	2,01	2,42	2,83	3,24	3,65	4,07	4,48	4,90
<b>Retorno real</b>	0,75	0,04	1,66	-0,73	0,17	-2,36	-1,19	1,39	2,57	4,32	2,98	2,79

Fonte: Diretoria de Finanças / IBGE. Elaboração Própria.

### 2.3. ENQUADRAMENTO LEGAL

Os regimes próprios de previdência possuem discricionariedade na aplicação de seus recursos, podendo se utilizar desse poder para fazer escolhas de investimentos adequadas às suas necessidades de caixa ao longo dos anos, por meio de planejamento cuja finalidade é rentabilizar os recursos financeiros sem comprometer o pagamento de benefícios aos segurados. Entretanto, essa discricionariedade não é absoluta, pois está subordinada a parâmetros legais.

Em se tratando de segmento de aplicação, os limites aos quais o instituto deve obediência estão definidos na Resolução nº 4.963, de 25 de novembro de 2021, do Conselho Monetário Nacional (CMN).

**TABELA 24**  
Enquadramento conforme Resolução nº 4.963/2021

ENQUADRAMENTO LEGAL DOS FUNDOS - Resolução 4.963/2021 do Banco Central					
Enquadramento Legal - Resolução 4.963/2021	Limite	set/22	out/22	nov/22	dez/22
Artigo 7º, III, a - Fundos Renda fixa em geral.	<b>70,00%</b>	6,51%	6,23%	7,08%	7,19%
Artigo 7º, I, b - fundos referenciados 100% Títulos Públicos	<b>100,00%</b>	6,72%	6,87%	7,27%	7,43%
Artigo 7, I, a - Títulos Públicos de Emissão do Tesouro Nacional	<b>100,00%</b>	56,54%	56,04%	55,86%	56,90%
Artigo 7º, V, b - Fundos Renda Fixa/Crédito Privado	<b>10,00%</b>	0,44%	0,25%	0,25%	0,24%
Artigo 7º, V, a - Cotas de fundos de invest. em direitos creditórios	<b>10,00%</b>	2,24%	2,18%	2,12%	2,14%
Artigo 10º, Inciso I - Cotas FIM e cotas FIC/FIM	<b>10,00%</b>	2,48%	2,42%	2,44%	2,42%
Artigo 11 - FII presença 60% pregões 12 meses anteriores.	<b>10,00%</b>	1,80%	1,76%	1,78%	1,77%
Artigo 10, II - FIPs (que atendam requisitos governança)	<b>5,00%</b>	3,67%	3,72%	3,75%	2,94%
Artigo 8º, I - Fundo de Ações	<b>40,00%</b>	19,58%	20,53%	19,46%	18,97%

Fonte: Diretoria de finanças. Elaboração própria.

Conforme se observa, os investimentos se mantiveram aderentes aos parâmetros legais por todo o período em análise. A posição no início e ao fim do exercício estão discriminadas a seguir.

**TABELA 25**  
Enquadramento da carteira  
Posição em jan/2022 e dez/2022

ENQUADRAMENTO LEGAL DOS FUNDOS - Resolução 4.963/2021 do Banco Central				
Enquadramento Legal - Resolução 4963/2021	jan/22	%	dez/22	%
Renda Fixa Geral	R\$ 272.134.826,12	<b>20,19%</b>	R\$ 104.042.267,87	<b>7,19%</b>
Fundos Referenciados (100% Títulos Públicos)	R\$ 277.759.334,69	<b>20,61%</b>	R\$ 107.566.633,51	<b>7,43%</b>
Títulos do Tesouro Nacional	R\$ 320.568.822,39	<b>23,78%</b>	R\$ 823.351.048,25	<b>56,90%</b>
Crédito Privado	R\$ 16.436.538,75	<b>1,22%</b>	R\$ 3.459.824,84	<b>0,24%</b>
Fundos de Investimentos em Direitos Creditórios	R\$ 36.651.181,34	<b>2,72%</b>	R\$ 31.019.522,41	<b>2,14%</b>
Multimercado	R\$ 35.417.373,07	<b>2,63%</b>	R\$ 35.008.702,35	<b>2,42%</b>
Fundo de Investimento Imobiliário	R\$ 25.337.249,49	<b>1,88%</b>	R\$ 25.612.703,79	<b>1,77%</b>
Fundo de Investimento em Participações	R\$ 52.335.817,90	<b>3,88%</b>	R\$ 42.508.742,18	<b>2,94%</b>
Fundos em Ações	R\$ 281.364.568,62	<b>20,87%</b>	R\$ 274.550.319,47	<b>18,97%</b>
Disponibilidade para liquidação de títulos públicos	R\$ 30.002.579,99	<b>2,23%</b>	R\$ -	<b>0,00%</b>
<b>TOTAL</b>	<b>R\$ 1.348.008.292,36</b>	<b>100,00%</b>	<b>R\$ 1.447.119.764,67</b>	<b>100,00%</b>

Fonte: Diretoria de finanças. Elaboração própria.

## 2.4. APLICAÇÕES E RESGATES

A próxima tabela contém informações relacionadas às operações de aplicação e resgate dos recursos financeiros da autarquia. No acumulado do ano, o saldo ficou positivo (aplicação > resgate) em **R\$ 57.958.706,41**.

TABELA 26  
Aplicações e Resgates (R\$ correntes)

APLICAÇÕES E RESGATES					
	set/22	out/22	nov/22	dez/22	
<b>APLICAÇÃO</b>	<b>R\$ 40.927.512,04</b>	<b>R\$ 40.795.966,67</b>	<b>R\$ 32.657.538,06</b>	<b>R\$ 18.902.516,50</b>	
Contribuições Previdenciárias	R\$ 15.924.547,84	R\$ 16.280.197,48	R\$ 26.023.042,82	R\$ 16.195.477,89	
Realocação de Fundos	R\$ 19.692.080,93	R\$ 20.221.790,76	R\$ -	R\$ -	
Recuperação de Fundos	R\$ 3.772.340,84	R\$ 1.204.802,90	R\$ -	R\$ -	
Rendimentos	R\$ 1.326,18	R\$ 1.540.223,75	R\$ 4.841.466,88	R\$ 675,72	
COMPREV	R\$ 859.722,71	R\$ 859.722,71	R\$ 1.097.612,47	R\$ 2.008.442,07	
Parcelamento	R\$ 620.532,29	R\$ 618.967,84	R\$ 625.398,12	R\$ 630.802,76	
Outros	R\$ 8.398,08	R\$ -	R\$ 10.483,58	R\$ 9.680,64	
Convênio SMRH	R\$ 48.563,17	R\$ 70.261,23	R\$ 59.534,19	R\$ 56.341,41	
Folha de Pagamento	R\$ -	R\$ -	R\$ -	R\$ -	
Adiantamento de Verbas	R\$ -	R\$ -	R\$ -	R\$ 1.096,01	
<b>RESGATE</b>	<b>R\$ 38.921.573,14</b>	<b>R\$ 41.290.871,42</b>	<b>R\$ 17.776.042,27</b>	<b>R\$ 15.728.742,44</b>	
Contribuições Previdenciárias	R\$ -	R\$ -	R\$ -	R\$ -	
Adiantamento de Verbas	R\$ -	R\$ -	R\$ -	R\$ -	
Outros	R\$ 757.722,46	R\$ 32.814,64	R\$ 22.655,04	R\$ 543.050,64	
Rendimentos	R\$ -	R\$ -	R\$ -	R\$ -	
Fornecedores	R\$ 79.557,42	R\$ 97.926,37	R\$ 71.482,38	R\$ 82.501,66	
Recuperação de Fundos	R\$ -	R\$ 1.204.802,90	R\$ -	R\$ -	
Retenções (IR/Consignado/Outros)	R\$ 3.157.068,47	R\$ 2.689.885,96	R\$ 5.151.968,11	R\$ 3.238.521,72	
Folha de Pagamento	R\$ 11.469.658,24	R\$ 17.043.650,79	R\$ 11.667.325,38	R\$ 11.864.668,42	
Realocação de Fundos	R\$ 23.457.566,55	R\$ 20.221.790,76	R\$ 862.611,36	R\$ -	
<b>Total Geral</b>	<b>R\$ 2.005.938,90</b>	<b>-R\$ 494.904,75</b>	<b>R\$ 14.881.495,79</b>	<b>R\$ 3.173.774,06</b>	

Fonte: Diretoria de finanças.. Elaboração própria.

## 3. SEÇÃO DE PREVIDÊNCIA

Esta seção discorre sobre informações associadas aos atendimentos realizados aos segurados, processos julgados pelo Tribunal de Contas do Estado de São Paulo, concessão de benefícios de aposentadoria e pensão bem como sobre o fluxo de atendimento do setor de perícia médica do Instituto.

### 3.1. PROTOCOLOS DE ENTRADA E ATENDIMENTOS GERAIS

A seguir, está evidenciada a quantidade de protocolos de atendimento gerados no quadrimestre e no ano, discriminados por tipo de serviço.

TABELA 27  
Protocolos de atendimento

PREVIDÊNCIA - PROTOCOLOS DE ATENDIMENTO						
SERVIÇO	set/22	out/22	nov/22	dez/22	2022	Percentual
Aposentadoria	21	26	15	17	269	16,34%
Simulação	25	19	22	10	266	16,16%
Outros	11	22	18	13	254	15,43%
Certidões	25	19	12	10	243	14,76%
Juntada de documentos	21	14	12	15	183	11,12%
Desarquivamento de aposentadoria	11	12	19	6	136	8,26%
Abono de permanência	9	10	7	5	125	7,59%
Cópia de processo	14	23	9	2	113	6,87%
Isenção de IR	3	1	5	2	30	1,82%
Pensão	1	0	0	4	17	1,03%
Revisão de aposentadoria	1	0	0	1	10	0,61%
<b>TOTAL</b>	<b>142</b>	<b>146</b>	<b>119</b>	<b>85</b>	<b>1646</b>	<b>100%</b>

Fonte: FAC Sistemas. Elaboração Própria.

Na sequência, demonstra-se o número de atendimentos realizados diretamente aos segurados, assim como os canais de comunicação utilizados.

**TABELA 28**  
Atendimentos Realizados

PREVIDÊNCIA - ATENDIMENTOS						
TIPO DE ATENDIMENTO	set/22	out/22	nov/22	dez/22	2022	%
ATENDIMENTO AGENDADO	69	138	165	59	1365	30%
ATENDIMENTO POR WHATSAPP	104	126	93	46	1128	24%
ATENDIMENTO POR TELEFONE	47	91	68	43	982	21%
ATENDIMENTO POR EMAIL	70	110	38	35	816	18%
ATENDIMENTO NÃO AGENDADO	13	20	17	12	314	7%
<b>TOTAL GERAL</b>	<b>303</b>	<b>485</b>	<b>381</b>	<b>195</b>	<b>4605</b>	<b>100%</b>

Fonte: Setor de Previdência. Elaboração Própria.

Em relação ao exercício anterior, houve crescimento de 14% no número de protocolos e de 33% na quantidade de atendimentos aos segurados<sup>3</sup>.

### 3.2. BENEFÍCIOS CONCEDIDOS

**TABELA 29**  
Aposentadorias e Pensões Concedidas  
Valores gerais

BENEFÍCIOS CONCEDIDOS						
	set/22	out/22	nov/22	dez/22	2022	%
Aposentadorias por Tempo de Contribuição	6	12	7	5	102	49,51%
Aposentadorias Professor	2	2	3	3	32	15,53%
Outras Aposentadorias	3	1	2	1	27	13,11%
Aposentadorias Especiais - Atividades de Risco	2	3	2	2	18	8,74%
Pensão Vitalícia	1	1	0	0	10	4,85%
Aposentadorias por Incapacidade Permanente	0	3	1	2	9	4,37%
Pensão Temporária	0	0	0	0	4	1,94%
Aposentadorias de Sentenças Judiciais	1	0	0	0	3	1,46%
Aposentadorias Compulsória	1	0	0	0	1	0,49%
<b>TOTAL GERAL</b>	<b>16</b>	<b>22</b>	<b>15</b>	<b>13</b>	<b>206</b>	<b>100,00%</b>

Fonte: Sistema FAC. Elaboração própria.

Conforme dados acima, foram concedidos 206 novos benefícios em 2022, crescimento de 2%, em relação a 2021<sup>4</sup>.

### 3.3. TRIBUNAL DE CONTAS

Este item discorre sobre o quantitativo de processos de concessão de aposentadorias que estão sob apreciação de legalidade por parte do Tribunal de Contas do Estado de São Paulo, classificados de acordo com o objeto e ano de concessão do benefício.

Conforme detalhado na tabela seguinte, ao fim de 2022, havia 148 processos aguardando julgamento, redução de 35% em relação ao fim do exercício anterior (229).

<sup>3</sup> Em 2021, houve 1443 protocolos e 3456 atendimentos aos segurados.

<sup>4</sup> Foram concedidos 202 benefícios no ano anterior.

**TABELA 30**  
Processos Irregulares em Andamento – TCE/SP  
Acumulado até 31/12/2022

Processos - TCE/SP		
Ano do Benefício	Objeto	Aguardando Julgamento
2014	Verbas	16
2016	Migração	16
	Migração e Verbas	13
	Verbas	10
2017	Migração e Verbas	4
	Verbas	4
	Migração, Verbas e Ausência de concurso público	1
2018	Migração	5
	Migração e Verbas	14
	Verbas	49
2019	Migração	1
	Verbas	7
	Migração e verbas	1
	Forma de cálculo horista	2
2020	Migração	1
	Verbas	1
	Migração e Verbas:	3
<b>TOTAL</b>		<b>148</b>

Fonte: Diretoria de Previdência e Atuária. Elaboração Própria.

Além disso, 292 processos foram considerados regulares pela Corte de Contas Estadual em 2022: 190 aposentadorias, 20 pensões e 82 apostilas retificatórias.

### 3.4. PERÍCIA MÉDICA

Em relação ao setor de perícia médica, o Pauliprev possui convênio com a Prefeitura Municipal (Convênio SMRH nº 001/2020), que prevê o ressarcimento de despesas conforme proporção de atendimentos realizados.

Nesse sentido, a tabela 34 traz a quantidade de atendimentos no quadrimestre e no ano, discriminados conforme o ente municipal a qual o usuário está vinculado.

**TABELA 31**  
Atendimento – Setor de Perícias

ATENDIMENTOS - PERÍCIA MÉDICA (CONVÊNIO SMRH)					
	set	out	nov	dez	2022
<b>PREFEITURA</b>	<b>90</b>	<b>92</b>	<b>87</b>	<b>65</b>	<b>991</b>
Auxílio por incapacidade temporária	90	91	86	65	988
Outros	0	1	1	0	3
<b>PAULIPREV</b>	<b>30</b>	<b>26</b>	<b>15</b>	<b>11</b>	<b>260</b>
Aposentadoria Especial	26	24	8	8	214
Isenção de IR	4	1	6	1	28
Admissional/demissional Pauliprev	0	0	0	0	7
Atendimentos inativos	0	0	0	0	5
Afastamento servidor Pauliprev	0	1	1	2	6
<b>TOTAL GERAL</b>	<b>120</b>	<b>118</b>	<b>102</b>	<b>76</b>	<b>1251</b>
<b>Percentual Prefeitura</b>	<b>75,00%</b>	<b>77,97%</b>	<b>85,29%</b>	<b>85,53%</b>	<b>79,22%</b>
<b>Percentual Pauliprev</b>	<b>25,00%</b>	<b>22,03%</b>	<b>14,71%</b>	<b>14,47%</b>	<b>20,78%</b>

Fonte: Setor de perícias médicas. Elaboração própria.

Percebe-se que houve, no exercício, 1251 atendimentos, queda de 8,6% em relação ao ano anterior (1370). Observa-se também que 79,22% dos atendimentos foram de responsabilidade da Prefeitura Municipal, enquanto 20,78% se referem ao Instituto.

Na tabela seguinte é possível visualizar os auxílios-doença concedidos, discriminados conforme especialidade médica.



TABELA 32  
Afastamentos – motivos

AUXÍLIO-DOENÇA - MOTIVO						
MOTIVO	setembro	outubro	novembro	dezembro	2022	%
PSIQUATRIA	16	12	9	6	137	38,8%
ORTOPEDIA	14	6	7	2	84	23,8%
CIRURGIA	8	5	4	3	46	13,0%
GERAL	0	2	3	0	17	4,8%
ONCOLOGIA	0	2	1	0	14	4,0%
OBSTETRÍCIA	0	0	0	1	9	2,5%
CARDIOLOGIA	0	0	0	2	8	2,3%
OFTAMOLOGIA	0	1	0	0	7	2,0%
GINECOLOGIA	1	1	0	0	6	1,7%
NEFROLOGIA	0	2	1	1	4	1,1%
NEUROLOGIA	0	0	1	0	5	1,4%
INFECTOLOGIA	0	0	0	1	4	1,1%
ENDOCRINOLOGIA	1	0	0	0	3	0,8%
GASTROENTEROLOGIA	0	0	0	0	2	0,6%
OTORRINOLARINGOLOGIA	0	0	0	0	2	0,6%
HEMATOLOGIA	0	0	0	0	1	0,3%
PNEUMOLOGIA	0	0	0	0	1	0,3%
VASCULAR	0	1	0	0	1	0,3%
DERMATOLOGIA	1	0	0	0	2	0,6%
<b>TOTAL</b>	<b>41</b>	<b>32</b>	<b>26</b>	<b>16</b>	<b>353</b>	<b>100%</b>

Fonte: Diretoria de Previdência e Atuária. Elaboração própria.

Os dados mostram que os principais motivos de afastamento de servidores estão relacionados às áreas de psiquiatria e ortopedia. No comparativo com o exercício anterior, houve redução de 16,5% no total de afastamentos.

TABELA 33  
Afastamentos – motivos

AFASTAMENTOS: VARIAÇÃO 2021 - 2022			
MOTIVO	2021	2022	Variação %
PSIQUATRIA	142	137	-3,5%
ORTOPEDIA	95	84	-11,6%
CIRURGIA	27	46	70,4%
GERAL	28	17	-39,3%
PNEUMOLOGIA	31	1	-96,8%
OUTROS	100	68	-32,0%
<b>TOTAL</b>	<b>423</b>	<b>353</b>	<b>-16,5%</b>

No que tange à lotação dos servidores, as secretarias mais afetadas foram educação e saúde, que, juntas, concentraram 82,7% dos afastamentos.

TABELA 34  
Afastamentos – lotação

AUXÍLIO-DOENÇA - LOTAÇÃO						
SECRETARIA	setembro	outubro	novembro	dezembro	2022	%
EDUCAÇÃO	16	9	7	4	155	43,9%
SAÚDE	13	19	17	7	137	38,8%
OUTROS	9	1	1	3	35	9,9%
SEGURANÇA	3	3	1	2	24	6,8%
OBRAS	0	0	0	0	2	0,6%
<b>TOTAL</b>	<b>41</b>	<b>32</b>	<b>26</b>	<b>16</b>	<b>353</b>	<b>100%</b>

Fonte: Diretoria de Previdência e Atuária. Elaboração própria.

**TABELA 35**  
Afastamentos – lotação  
Análise horizontal

LOTAÇÃO: VARIAÇÃO 2021 - 2022			
SECRETARIA	2021	2022	Variação %
OUTROS	51	37	-27,5%
SAÚDE	182	137	-24,7%
SEGURANÇA	30	24	-20,0%
EDUCAÇÃO	160	155	-3,1%
<b>TOTAL</b>	<b>423</b>	<b>353</b>	<b>-16,5%</b>

Fonte: Diretoria de Previdência e Atuária. Elaboração própria.

## 4. SEÇÃO ADMINISTRATIVA

As informações desta seção concernem à área administrativa do Instituto, com dados sobre contratos em andamento e quadro de servidores.

### 4.1. CONTRATOS VIGENTES

A próxima tabela contém a relação dos contratos em vigência, segregados conforme o tipo, se fixo ou variável. Nos contratos variáveis, os montantes são estimados, tendo em vista que só é possível aferir o valor exato a pagar após o encerramento de cada mês.

**TABELA 36**  
Contratos - Posição em 31/12/2022

CONTRATOS EM ANDAMENTO				
FORNECEDOR	OBJETO	PROCESSO ADM	VALOR TOTAL	VALOR MENSAL
<b>CONTRATOS FIXOS</b>				
JANAINA PAULA DE A. ABADIA	Locação do Imóvel Sede	Disp. de Licitação 01/2017	R\$ 183.484,56	R\$ 15.290,38
MICROTÉCNICA – COMPUTADORES	Locação de Computadores	Processo adm. 35/2022	R\$ 114.000,00	R\$ 9.500,00
GCASPP ALMOXARIFADO	Sistema Contábil	Pregão Presencial 04/2019	R\$ 83.580,36	R\$ 6.965,03
FAC LOCAÇÃO DE SISTEMAS	Sistema de Folha de Pagamento	Contrato 03/2021	R\$ 63.882,00	R\$ 5.323,50
PRADO E BARS LTDA ME	Locação de Impressoras e Scanner	Processo adm. 01/2018	R\$ 34.312,44	R\$ 2.859,37
BANCO DO BRASIL S/A	Operações com ativos no SELIC	Processo adm. 05/2021	R\$ 29.055,84	R\$ 2.421,32
ALIANÇA ATUARIAL LTDA – EPP	Consultoria Atuarial	Pregão Presencial 02/2019	R\$ 24.448,56	R\$ 2.037,38
DATAPREV	Compensação Previdenciária	Processo 48/2021	R\$ 14.400,00	R\$ 1.200,00
ANDERSON E. L. INFORMÁTICA	Cessão de Uso - Software de Digitalização	Processo adm. 43/2020	R\$ 13.147,56	R\$ 1.095,63
PARAMITA TEC. FINANCEIRA	Software Análise Financeira	Processo adm. 42/2020	R\$ 9.936,00	R\$ 828,00
GRUPO QUALITY	Manutenção de Ar Condicionado	Processo 38/2021	R\$ 8.462,04	R\$ 705,17
DOCSTORAGE	Armazenagem de documentos	Processo adm. 27/2022	R\$ 6.780,00	R\$ 565,00
PONTOEXE TEC. E DES. HUMANO	Manutenção do Website	Processo adm. 01/2019	R\$ 5.080,80	R\$ 423,40
ALLIANZ SEGUROS S/A	Seguro Predial	-	R\$ 3.049,58	À vista
TELEFONICA BRASIL S/A (VIVO)	Internet	Processo adm. 52/2020	R\$ 2.599,20	R\$ 216,60
PONTOEXE TEC. E DES. HUMANO	Backup em Nuvem	Processo adm. 54/2020	R\$ 2.040,00	R\$ 170,00
REPDATA	Relógio Ponto	Contrato 05/2022	R\$ 1.457,64	R\$ 121,47
TELEFONICA BRASIL S/A (VIVO)	Telefonia Móvel	Processo adm. 52/2020	R\$ 1.386,36	R\$ 115,53
GRIFON BRASIL	Boletim de Publicações	Disp. de Licitação 41/2020	R\$ 1.020,00	R\$ 85,00
VEROCARD	Vale-refeição para os servidores do instituto	Processo adm. 11/2022	R\$ -	R\$ -
<b>CONTRATOS VARIÁVEIS (VALORES ESTIMADOS)</b>				
CPFL	Energia Elétrica	Processo adm. 05/2020	R\$ 60.000,00	R\$ 5.000,00
TELEFONICA BRASIL S/A (VIVO)	Telefonia Fixa	Processo adm. 52/2020	R\$ 19.810,80	R\$ 1.650,90
CORREIOS	Correios	Contrato 9912444251	R\$ 18.000,00	R\$ 1.500,00
BANCO DO BRASIL	Custódia de Tít. Públicos (Selic/ANBIMA)	Processo adm. 05/2021	R\$ 9.000,00	R\$ 750,00

Fonte: Diretoria Administrativa-Financeira.Elaboração Própria

## 4.2. RECURSOS HUMANOS

TABELA 37  
Quadro de Pessoal

QUADRO DE PESSOAL PAULIPREV						
	VAGAS	OCUPADOS (31/12/2021)	NOMEAÇÕES NO PERÍODO	EXONERAÇÕES NO PERÍODO	OCUPADOS (31/12/2022)	EFETIVO EXERCÍCIO (31/12/2022)
<b>CARGOS EFETIVOS</b>	<b>28</b>	<b>28</b>	<b>0</b>	<b>0</b>	<b>28</b>	<b>27</b>
AGENTE PREVIDENCIÁRIO	8	8	0	0	8	8
ANALISTA PREVIDENCIÁRIO	6	6	0	0	6	6
ASSISTENTE SOCIAL	1	1	0	0	1	1
AUXILIAR DE SERVIÇOS GERAIS	2	2	0	0	2	2
CONTADOR	1	1	0	0	1	1
ENFERMEIRO	1	1	0	0	1	1
MÉDICO	2	2	0	0	2	2
PROCURADOR AUTÁRQUICO	2	2	0	0	2	2
CONTROLADOR INTERNO	2	2	0	0	2	1
TÉCNICO DE ENFERMAGEM	2	2	0	0	2	2
TÉCNICO EM T.I.	1	1	0	0	1	1
<b>CARGOS EM COMISSÃO</b>	<b>3</b>	<b>3</b>	<b>0</b>	<b>0</b>	<b>3</b>	<b>3</b>
Diretora de Previdência e Atuária	1	1	0	0	1	1
Diretor Administrativo-Financeiro	1	1	0	0	1	1
Diretor-Presidente	1	1	0	0	1	1
<b>TOTAL GERAL</b>	<b>31</b>	<b>31</b>	<b>0</b>	<b>0</b>	<b>31</b>	<b>30</b>

A tabela acima reproduz o quadro de funcionários da Autarquia; não houve alterações no último quadrimestre. A Lei 3570/2017 previa 33 cargos efetivos para o Instituto; porém, com o advento da Lei Complementar 73/2020, esse número foi reduzido para 31. Apesar de todos os 28 cargos efetivos estarem preenchidos, um de seus servidores (Controlador Interno) foi designado para exercer as funções de Diretor Administrativo-Financeiro (cargo em comissão), razão pela qual há discrepância entre a quantidade de cargos ocupados e a quantidade de cargos em efetivo exercício. Além dos servidores descritos acima, o instituto conta ainda com 01 servidor cedido pela Prefeitura Municipal.

Finalizando o relatório gerencial do 3º quadrimestre de 2022, o organograma a seguir demonstra a estrutura de governança do Pauliprev, revelando a composição dos órgãos colegiados, a lotação dos servidores e as respectivas posições hierárquicas.

ORGANOGRAMA 12/2022

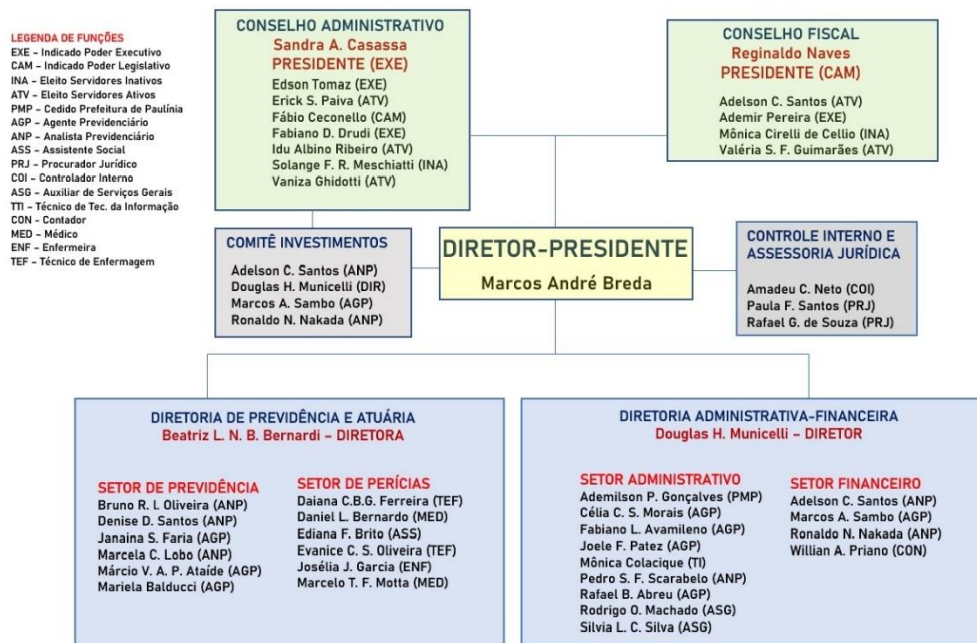

No período, houve troca da Presidência do Conselho Administrativo, saindo o Conselheiro Idu Albino Ribeiro e assumindo a função a Conselheira Sandra Ariadne Casassa. Além disso, um de seus integrantes eleitos pelos inativos renunciou ao cargo, razão pela qual o referido órgão está temporariamente com 08 Conselheiros, apenas.

**ANEXO: DETALHAMENTO DAS DESPESAS DO EXERCÍCIO**

<b>Despesa</b>	<b>Valor</b>	<b>%</b>
Aposentadorias	R\$ 173.617.963,11	90,5613%
Pensões	R\$ 11.094.207,63	5,7869%
Folha de pagamento - Servidores	R\$ 3.593.059,18	1,8742%
Sentenças Judiciais	R\$ 1.308.967,41	0,6828%
Obrigações Patronais	R\$ 422.226,31	0,2202%
Folha de pagamento - Conselheiros	R\$ 358.759,74	0,1871%
Auxílio Alimentação	R\$ 280.693,23	0,1464%
Aluguel Imóvel Sede Pauliprev	R\$ 180.758,52	0,0943%
Vale-refeição	R\$ 132.549,94	0,0691%
Auxílio Saúde	R\$ 107.230,00	0,0559%
Locação de computadores	R\$ 95.529,72	0,0498%
Sistema contábil	R\$ 83.580,36	0,0436%
Auxílio Transporte	R\$ 72.084,16	0,0376%
Sistema de folha de pagamento	R\$ 55.000,00	0,0287%
Compensação Previdenciária	R\$ 47.764,47	0,0249%
Banco do Brasil - Operações e custódia de títulos públicos	R\$ 38.753,54	0,0202%
Locação de impressoras e scanner	R\$ 34.042,80	0,0178%
CPFL	R\$ 24.357,16	0,0127%
Material de Consumo	R\$ 23.354,06	0,0122%
Serviços de digitalização de processos	R\$ 23.051,93	0,0120%
Serviços de Consultoria	R\$ 21.583,82	0,0113%
Manutenção aparelhos de ar condicionado	R\$ 14.311,60	0,0075%
Dataprev	R\$ 12.425,76	0,0065%
Diferença Auxílio-doença	R\$ 10.597,62	0,0055%
Software de análise financeira	R\$ 8.325,81	0,0043%
Manutenção do website e backup em nuvem	R\$ 6.604,00	0,0034%
Telefonia e internet (VIVO)	R\$ 6.553,81	0,0034%
Despesas sob regime de adiantamento	R\$ 5.625,35	0,0029%
Outras Despesas Variáveis - Pessoal Civil	R\$ 3.631,14	0,0019%
Equipamentos e Material Permanente	R\$ 3.294,20	0,0017%
Seguro predial	R\$ 3.049,58	0,0016%
Licença pacote office	R\$ 2.821,04	0,0015%
Correios	R\$ 2.764,06	0,0014%
SABESP	R\$ 2.579,22	0,0013%
Locação Contêiner para arquivar documentos	R\$ 2.436,24	0,0013%
Serviços gráficos	R\$ 2.220,00	0,0012%
Locação de veículos	R\$ 1.512,00	0,0008%
IPTU imóvel	R\$ 1.245,20	0,0006%
Obrigações Tributárias e Contributivas	R\$ 1.115,03	0,0006%
Gerenciamento de riscos e segurança no trabalho	R\$ 1.100,00	0,0006%
Sistema de relógio de ponto	R\$ 1.037,88	0,0005%
Arquivo externo (Docstorage)	R\$ 1.026,00	0,0005%
Boletins de publicações Grifon	R\$ 941,05	0,0005%
Serviços de desinsetização	R\$ 910,00	0,0005%
Padaria Bella Maria (alimentação servidores nas eleições Pauliprev)	R\$ 595,00	0,0003%
Manutenção predial	R\$ 590,00	0,0003%
Certificado digital	R\$ 379,90	0,0002%
<b>TOTAL</b>	<b>R\$ 191.713.208,58</b>	<b>100%</b>