

**INSTITUTO DE PREVIDÊNCIA DOS FUNCIONÁRIOS PÚBLICOS DO MUNICÍPIO DE PAULÍNIA****REUNIÃO ORDINÁRIA DO CONSELHO ADMINISTRATIVO - PAULIPREV**

Aos 15 dias do mês de julho de 2024, às 18 horas e 05 minutos, reuniram-se de forma virtual os membros do Conselho Administrativo nomeados através do Decretos nº 8.204 de 29 de abril de 2022, Edson Tomaz, Sandra Ariadne Casassa, Fabio Ceconelo, Erick Santos Paiva, Idu Albino Ribeiro, Fabiano Drudi, Solange de Fátima Ramos Meschiati, Silvana Rodolpho, nomeada através do decreto n 8394 de 05 de abril de 2023, além do Diretor Presidente do Instituto Pauliprev, Marcos André Breda e do Diretor Financeiro Douglas Municelli para deliberar sobre a pauta publicada na secretaria do Instituto de Previdência dos Funcionários Públicos de Paulínia – PauliPrev, conforme regimento interno do Conselho.

É importante esclarecer, que a íntegra das reuniões deste Conselho Administrativo encontra-se disponível em meio eletrônico, no canal do PauliPrev (<https://www.youtube.com/c/pauliprev/featured>) e no site do Instituto, <https://pauliprev.sp.gov.br/>, aos quais todos podem ter acesso. Sendo assim, a presente ata é destinada à ratificação e a transcrição de maneira sucinta, dessas gravações. Todos os atos ocorridos nas reuniões, encontram-se registrados nas referidas mídias, as quais deverão ser consultadas para a visão da totalidade dos acontecimentos.

- 1) Deliberação sobre a aprovação da Ata da reunião ordinária do Conselho Administrativo, realizada no dia 10/06/2024;
- 2) Informações sobre a prorrogação contratual com o CIEE – Centro de Integração Empresa Escola, para manutenção de estagiário para a Procuradoria Jurídica Autárquica, nos termos da Lei Municipal nº 3.733/2019;
- 3) Informações sobre o resultado do pregão para contratação de prestação de serviços atuariais;
- 4) Apresentação sobre a posição atualizada dos títulos públicos na Carteira de Investimentos do Pauliprev, em acordo com o discutido e deliberado na reunião ordinária ocorrida em 10/06/2024;
- 5) Apresentação do Relatório de Governança Corporativa do exercício de 2023;
- 6) Assuntos diversos.

A Presidente do Conselho Administrativo, Sandra, deu início a reunião desejando boas-vindas a todos presentes e lê os itens da pauta. Justifica a ausência da conselheira Vaniza Ghidotti por motivos de saúde, tendo apresentado atestado médico.

Item 01. Deliberação sobre a aprovação da Ata da reunião ordinária do Conselho Administrativo, realizada no dia 10/06/2024 – Conselheiros aprovam por unanimidade.





INSTITUTO DE PREVIDÊNCIA DOS FUNCIONÁRIOS PÚBLICOS DO MUNICÍPIO DE PAULÍNIA

Item 02. Informações sobre a prorrogação contratual com o CIEE – Centro de Integração Empresa Escola, para manutenção de estagiário para a Procuradoria Jurídica Autárquica, nos termos da Lei Municipal nº 3.733/2019 – Sandra passa a palavra ao André, Diretor Presidente, que reitera o compromisso com a transparência trazendo ao conselho e aos demais servidores que assistem às reuniões, assuntos que são atos de gestão. Diz que em 2023 foi realizada a primeira contratação de estagiário em convênio com o CIEE para auxílio às questões das peças, dos processos, das análises e dos controles do Departamento Jurídico do Instituto; a renovação é para mais 12 meses; e o custo mensal é composto por R\$ 66,00 do convênio com o CIEE, um salário mínimo que é o valor da bolsa e R\$ 44,00 de Vale Transporte que são pagos ao estagiário. André pontua os benefícios à Autarquia. Sandra pergunta se na renovação é obrigatória a troca do estagiário que vinha atuando no Instituto e se a renovação tem que ser anual. André lembra que o contrato aconteceu em conformidade com a antiga lei de licitações, a 8.666/83. Hoje, há uma nova legislação, a lei 14.133/2021, que amplia prazos e abre novas possibilidades, mas foi mantida a forma de contratação e, futuramente, pode ser que a forma e o tempo de contratação se alterem dentro a lei de licitação vigente. Diz que podem manter o mesmo estagiário por até 24 meses, conforme a legislação de estágio. Sandra agradece ao André as informações.

Item 03. Informações sobre o resultado do pregão para contratação de prestação de serviços atuariais – André lembra que um novo pregão era necessário por estarmos terminando o período máximo de contratação com a empresa anterior. Foi aberto um novo pregão, hoje, já concluído e publicado no Diário Oficial do município. Diz que tivemos 2 participantes no certame, a empresa Aliança e a empresa Lógica; estimativa de contratação de R\$ 43.000,00; tendo sido a vencedora do certame a empresa Lógica e que ela já realizou uma primeira reunião de apresentação no Instituto. Acrescenta que já foram solicitados estudos à empresa Lógica para o tratamento das questões atuariais do Pauliprev. O valor de contratação foi de R\$ 17.850,00 global pelo prazo de 12 meses. Pontua ter ocorrido uma redução de custo ao Pauliprev em 30% com a nova contratação em relação à contratação anterior. Sandra fala do trabalho estruturado realizado pela empresa anterior, a Aliança, e que a empresa vencedora do certame, a Lógica, terá acesso. André complementa, valoriza o trabalho realizado pela Aliança e fala da perspectiva de continuidade do trabalho, a contento, como veio ocorrendo nos últimos anos, agora pela empresa Lógica.

SR
Jo
Jo
Jder
J
&
Fab

Item 04. Apresentação sobre a posição atualizada dos títulos públicos na Carteira de Investimentos do Pauliprev, em acordo com o discutido e deliberado na reunião ordinária ocorrida em 10/06/2024 – Douglas traz os dados do Boletim Focus: Selic em 10,5%; IPCA a 4%; PIB positivo; Câmbio a R\$ 5,22. Apresenta o IPCA mensal, anual e o acumulado nos últimos 12 meses. A bolsa bateu 129 mil pontos. Petróleo em USDE 82,44 o barril. Para a Aquisição de títulos públicos, foi autorizado, em 10/06/2024, o valor máximo de até R\$ 179 mi com recursos do Aporte; Douglas apresenta as taxas, os valores e as instituições onde as compras foram realizadas, sendo: 10.000 títulos a 6,252% na instituição XP, total de R\$ 43.232.262,63 investidos; 10.000 títulos a 6,252% na instituição Banco do Brasil, total de R\$ 43.228.060,92 investidos; 10.000 títulos a 6,31% na instituição Banco do Brasil, total de R\$ 43.130.814,73 investidos; 10.000 títulos a 6,31% na instituição XP, total de R\$ 43.130.814,73 investidos; e 1.400 títulos a 6,41% na instituição Banco do Brasil, total de R\$ 6.004.511,00 investidos.



INSTITUTO DE PREVIDÊNCIA DOS FUNCIONÁRIOS PÚBLICOS DO MUNICÍPIO DE PAULÍNIA

Totalizando, então, o montante de R\$ 178.726.464,01 em 41.400 títulos públicos adquiridos. A posição da Carteira do Instituto, em junho/2024, passou para R\$ 1.024 bi em títulos públicos. Sandra agradece.

Item 05. Apresentação do Relatório de Governança Corporativa do exercício de 2023 – Sandra passa a palavra ao Douglas. Ele Apresenta a composição da Diretoria Executiva, do Quadro de Servidores em 2023, dos Conselhos Administrativo e do Fiscal e do Comitê de Investimentos.

- Dados dos Segurados, Receitas e Despesas – fechamos 2023 com 1776 aposentados, um aumento de 23% com relação a 2022. Houve um aumento de 14 pensionistas, fechando com 169. Terminamos 2023 com o quadro completo de conselheiro. A quantidade de servidores ativos permanece a mesma, 31, e a variação de valores se dá pela correção de vencimentos. Houve aumento nas receitas, o equivalente a 4,9% em 2023. As despesas previdenciárias também tiveram aumento, o equivalente a 22,2%. Apresenta os dados das compensações previdenciárias que trouxeram um decréscimo de 14%. Os parcelamentos foram corrigidos IPCA + 6%, apresentando aumento de 11,6%. O balanço de 2023 apresentou um saldo financeiro positivo.
- Evolução da Situação Atuarial – Douglas apresenta o comparativo do acumulado projetado através do Censo Previdenciário de 2018 e o acumulado realizado. A Folha Mensal fechou em R\$ 57,4 mi em 2023, com remuneração média de R\$ 10.298,70 para os ativos, R\$ 9.726,69 para os aposentados e R\$ 6.078,67 para os pensionistas. Douglas traz o quadro atuarial com os dados de Reserva a Amortizar e a Situação Técnica Atuarial; fechamos a data base de 12/2023 ainda com projeção de superávit mesmo com o impacto trazido pelo reajuste das remunerações.
- Gestão de Investimentos – apresenta o enquadramento da carteira de investimentos do Instituto; total de R\$ 1,589 bi em 12/2023. Batemos a meta atuarial e conseguimos ficar dentro dos objetivos. Traz um comparativo entre Rentabilidade e Benchmark dos ativos; Rentabilidade e Meta Atuarial. Apresenta o Histórico de Rentabilidade mês a mês, fechando 2023 com rentabilidade de 9,86%, ou seja, +0,08 do esperado. Em 2023, foram recuperados R\$ 12,3 mi.
- Atividades dos Órgãos Colegiados – é apresentado um resumo de cada reunião realizada pelo Conselho Administrativo, Conselho Fiscal e pelo Comitê de Investimentos.
- Atividades Institucionais – Apresenta o Quadro de Pessoal; a Receita Orçada e a Receita Realizada, como a Despesa Orçada e Despesa Realizada e, o Resultado Orçamentário com superávit orçamentário; Gestão do Custo Administrativo, o custo realizado representa 0,91% sobre o valor permitido pela legislação. Apresenta todos os contratos em andamento; a quantidade de benefícios concedidos por tipo. Foi realizado um total de 4.112 atendimentos pelo Departamento de Previdência do Instituto. Houve uma redução de 20% nos atendimentos de auxílio doença realizados pelo Departamento de Perícias. Em Transparência e Tempestividade, reforça as informações disponibilizadas no site do Instituto, muitas delas disponibilizadas na metade de tempo dos prazos estabelecidos. Pontua que os dados apresentados já foram auditados pelo Controle Interno e Lei de Investimentos; nenhuma informação nova. Sandra agradece ao Douglas a apresentação e parabeniza a todos que compõem a estrutura administrativa do Instituto. Idu, Edson e Silvana também agradece e parabeniza a todos conselheiros e servidores do Pauliprev.

INSTITUTO DE PREVIDÊNCIA DOS FUNCIONÁRIOS PÚBLICOS DO MUNICÍPIO DE PAULÍNIA

Item 06. Assuntos diversos – Idu pergunta ao André sobre o Regime de Previdência Complementar - RPC, se o servidor que, ao entrar no serviço público, não optar pelo RPC, poderá realizar a opção em outro momento futuro; se o servidor que não optar pelo RPC enquanto receber abaixo do teto do INSS, poderá optar pelo RPC quando passar a receber acima do teto. Sandra passa a palavra ao André que explica ser o RPC um convênio feito pela Prefeitura, através de um chamamento público, com o Banco do Brasil, a BB Prev. Esse convênio é gerido pelo ente federativo e é segregado em três frentes: a gestão daqueles servidores que são da Prefeitura; a gestão dos servidores que são do Pauliprev; e a gestão dos servidores que são da Câmara. Diz que a sua interpretação pessoal é que a legislação não veda, podendo ser feita a opção a qualquer tempo, inclusive com essa volatilidade em relação ao teto. Explica a diferença entre a obrigatoriedade, ou não, da inscrição no RPC com a facultatividade da adesão ao RPC. Fala dos limitadores da lei municipal 79 e a impossibilidade da volatilidade no Executivo Municipal, talvez, por questões estruturais e a dificuldade de administração disso. Complementa que entende ser possível, mas de acordo com as características de cada um dos órgãos que compõem o ente federativo; considerando, ainda, as possibilidades técnica, sistêmica e de recursos humanos para poderem realizar isso de forma automática. Explica ser o RPC um processo ainda em construção, não só em Paulínia, mas em todo o país. Idu agradece ao André a explanação. André sugere aos conselheiros que orientem os servidores, que os procuram com dúvidas sobre esse tema, que protocolam uma consulta à Secretaria de Gestão e Desenvolvimento de Pessoas da Prefeitura para que ela possa tratar essa demanda adequadamente, podendo, talvez, a resposta não ser assertiva ou definitiva porque o Recursos Humanos ainda não tenha recebido a consulta.

A Presidente do Conselho agradeceu a participação de todos e encerrou a reunião.

Término às 19:36h.

Paulínia, 15 de julho de 2024.



Idu Albino Ribeiro
Conselheiro Administrativo

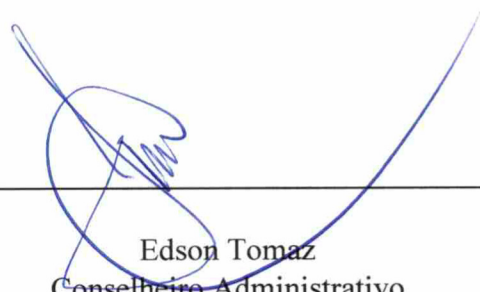

Edson Tomaz
Conselheiro Administrativo



Sandra Ariadne Casassa
Presidente Conselho Administrativo



Fabiano Domingos Drudi
Conselheiro Administrativo

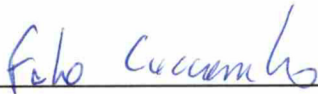

Fabio Ceconelo
Conselheiro Administrativo



Erick Santos Paiva
Conselheiro Administrativo

AUSÊNCIA JUSTIFICADA

Vaniza Ghidotti
Conselheira Administrativa



Solange de Fátima Ramos Meschiati
Conselheira Administrativa

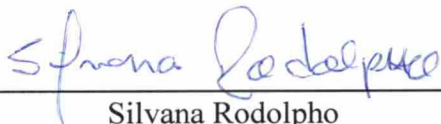



Silvana Rodolpho
Conselheira Administrativa

Instituto de Previdência dos Funcionários Públicos do Município de Paulínia

LISTA DE PRESENÇA DO CONSELHO ADMINISTRATIVO
15 de julho de 2024 – 18h00 horas - Reunião por Teleconferência

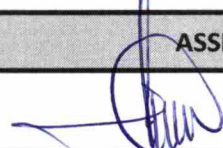
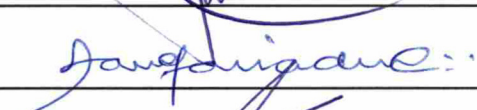
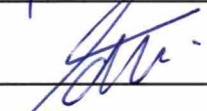
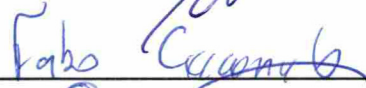
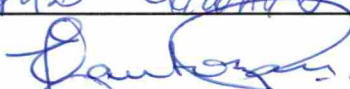
Reunião Ordinária

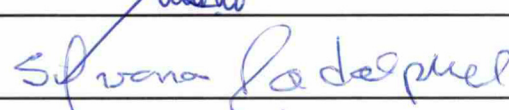
SEQ	NOME	ASSINATURA
1	EDSON TOMAZ	
2	SANDRA ARIADNE CASASSA	
3	FABIANO DOMINGOS DRUDI	
4	FÁBIO CECCONELO	
5	ERICK SANTOS PAIVA	
6	VANIZA GHIDOTTI	ausente - justificado
7	IDU ALBINO RIBEIRO	
8	SOLANGE DE FÁTIMA RAMOS MESCHIATI	
9	SILVANA RODOLPHO	



RELATÓRIO DE GOVERNANÇA CORPORATIVA

Exercício de 2023



INSTITUTO DE PREVIDÊNCIA DOS FUNCIONÁRIOS
PÚBLICOS DO MUNICÍPIO DE PAULÍNIA/SP

DIRETORIA EXECUTIVA – Composição em 12/2023

Marcos André Breda

Diretor Presidente Eleito - Servidor Efetivo da Prefeitura Municipal de Paulínia

Beatriz de Lourdes Nascimento Borlina Bernardi

Diretora de Previdência e Atuária - Servidora Efetiva da Prefeitura Municipal de Paulínia

Douglas Henrique Muncicelli

Diretor Administrativo e Financeiro - Servidor Efetivo da PAULIPREV

QUADRO DE SERVIDORES DA PAULIPREV - Composição em 12/2023

Adelson Chaves dos Santos Analista Previdenciário	Denise D'Angelis dos Santos Analista Previdenciária	Rafael Gonçalves de Souza Procurador Autárquico	Pedro Sant Ana Ferreira Scarabelo Analista Previdenciário
Ademilson Peres Gonçalves Operador de Microcomputador (Servidor Cedido pela Prefeitura Municipal de Paulínia)	Ediana Ferreira Brito Assistente Social	Marcela Capodelferro Lobo Analista Previdenciária	Rafael Brandão de Abreu Agente Previdenciário
Amadeu Carminat Neto Controlador Interno	Evanice Cosmo Santos de Oliveira Técnica de Enfermagem	Marcelo Tadeu Fernandes da Motta Médico	Márcio Vinicius A. P. Ataíde Agente Previdenciária
Bruno Ricardo Lauer de Oliveira Analista Previdenciário	William Augusto Priano Contador	Marcos Antonio Sambo Agente Previdenciário	Rodrigo de Oliveira Machado Auxiliar de Serviços Gerais
Célia Camila da Silva Morais Agente Previdenciária	Fabiano Luiz Avamileno Agente Previdenciário	Otto Frederico P. C. Filho Técnico de Tecnologia de Informação	Ronaldo Naomassa Nakada Analista Previdenciário
Daiana Cardoso Baleeiro Guimarães Técnica de Enfermagem	Janaina Siqueira Faria Agente Previdenciária	Mariela Balducci Agente Previdenciária	Silvia Larissa Cardoso da Silva Auxiliar de Serviços Gerais
Daniel Lombo Bernardo Médico	Joel Francis Lima Patez Agente Previdenciária	Paula Ferreira dos Santos Procuradora Autárquica	
	Josélia de Jesus Garcia Enfermeira		

CONSELHO ADMINISTRATIVO - Composição em 12/2023

Sandra Ariadne Cassasa – CPRPPS
Conselheira Presidente - Representante do Poder Executivo

Silvana Rodolpho - CPRPPS
Conselheiro – Representante dos Servidores Inativos

Erick Santos Paiva - CPRPPS
Conselheira – Representante dos Servidores Ativos

Solange de Fátima R. Meschiati - CPRPPS
Conselheira – Representante dos Servidores Inativos

Fabiano Domingos Drudi - CPRPPS
Conselheiro – Representante do Poder Executivo

Idu Albino Ribeiro - CPRPPS
Conselheiro – Representante dos Servidores Ativos

Edson Tomaz - CPRPPS
Conselheiro – Representante do Poder Executivo

Fábio Ceconello - CPRPPS
Conselheiro – Representante do Poder Legislativo

Vaniza Ghidotti - CPRPPS
Conselheiro – Representante dos Servidores Ativos

CONSELHO FISCAL - Composição em 12/2023

Valéria Serra de F. Guimarães - CPRPPS
Conselheira - Representante dos Servidores Ativos

Reginaldo Aparecido Naves - CPRPPS
Conselheiro Presidente – Representante do Poder Legislativo

Adelson Chaves dos Santos – CPA 20
Conselheiro – Representante dos Servidores Ativos

Ademir Pereira - CPRPPS
Conselheiro – Representante do Poder Executivo

Mônica Cirelli de Cellio - CPRPPS
Conselheira – Representante dos Servidores Inativos

COMITÊ DE INVESTIMENTOS - Composição em 12/2023

Adelson Chaves dos Santos – CPA 20
Analista Previdenciário

Marcos Antônio Sambo – CPA 10
Analista Previdenciário

Douglas H Muncelli – CPA 20
Diretor Administrativo e Financeiro

Ronaldo Naomassa Nakada – CPRPPS
Analista Previdenciário

SUMÁRIO

- ❖ **DADOS DOS SEGURADOS, RECEITAS E DESPESAS**
- ❖ **EVOLUÇÃO DA SITUAÇÃO ATUARIAL**
- ❖ **GESTÃO DE INVESTIMENTOS**
- ❖ **ATIVIDADES DOS ÓRGÃOS COLEGIADOS**
- ❖ **ATIVIDADES INSTITUCIONAIS**



DADOS DOS SEGURADOS, RECEITAS E DESPESAS

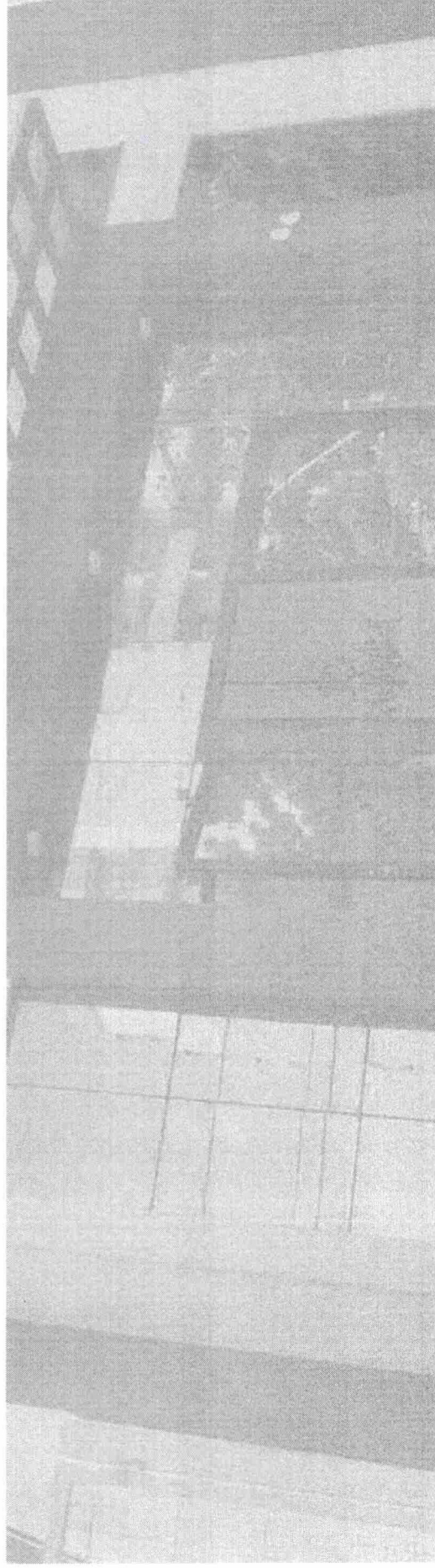

DADOS DOS SEGURADOS, RECEITAS E DESPESAS

Aposentados & Pensionistas

Proventos e Quantidade

APOSENTADORIA

	2020	2021	2022	2023	Δ (2023-2022)	Δ %
Quantidade de Aposentadorias	1269	1432	1615	1776	161	11%
Proventos de Aposentadorias	R\$ 117.163.760,55	R\$ 130.624.411,60	R\$ 160.034.252,97	R\$ 197.020.000,26	R\$ 36.985.747,29	23%
Adiantamento - 13º Salário	R\$ 8.798.156,11	R\$ 10.856.165,30	R\$ 13.583.710,14	R\$ 16.880.950,68	R\$ 3.297.240,54	24%
Valor Total - Aposentadorias	R\$ 125.961.916,66	R\$ 141.480.576,90	R\$ 173.617.963,11	R\$ 213.900.950,94	R\$ 40.282.987,83	23%

PENSÕES

	2020	2021	2022	2023	Δ (2023-2022)	Δ %
Quantidade de Pensões	116	139	153	169	14	9%
Proventos de Pensões	R\$ 7.038.469,08	R\$ 8.462.929,35	R\$ 10.243.024,32	R\$ 12.032.322,17	R\$ 1.789.297,85	17%
Adiantamento - 13º Salário	R\$ 576.497,86	R\$ 731.315,78	R\$ 851.183,31	R\$ 1.001.470,44	R\$ 150.287,13	18%
Valor Total - Pensões	R\$ 7.614.966,94	R\$ 9.194.245,13	R\$ 11.094.207,63	R\$ 13.033.792,61	R\$ 1.939.584,98	17%

DADOS DOS SEGURADOS, RECEITAS E DESPESAS

Conselheiros & Ativos Pauliprev

Proventos e Quantidade

CONSELHEIROS

	2020	2021	2022	2023	Δ (2023-2022)	Δ %
Quantidade de Conselheiros	14	14	13	14	1	8%
Jetons	R\$ 365.889,28	R\$ 423.838,75	R\$ 358.759,74	R\$ 336.623,60	-R\$ 22.136,14	-6%
Valor Total - Conselheiros	R\$ 365.889,28	R\$ 423.838,75	R\$ 358.759,74	R\$ 336.623,60	-R\$ 22.136,14	-6%

SERVIDORES ATIVOS

	2020	2021	2022	2023	Δ (2023-2022)	Δ %
Quantidade de Servidores	31	31	31	31	0	0
Vencimentos	R\$ 2.906.853,50	R\$ 3.020.258,12	R\$ 3.108.563,11	R\$ 3.649.520,23	R\$ 540.957,12	17%
Antecipação - 13º Salário	R\$ 199.094,85	R\$ 228.889,61	R\$ 274.848,19	R\$ 318.346,56	R\$ 43.498,37	16%
Férias - Rescisão	R\$ 122.857,20	R\$ 174.002,67	R\$ 48.431,35	R\$ 10.523,91	-R\$ 37.907,44	-78%
Férias - Abono Pecuniário	R\$ 45.510,60	R\$ 50.232,55	R\$ 75.143,45	R\$ 123.089,25	R\$ 47.945,80	64%
Férias - Abono Constitucional	R\$ 52.206,02	R\$ 60.846,32	R\$ 59.465,12	R\$ 83.106,57	R\$ 23.641,45	40%
Salário Maternidade	R\$ 35.748,96	R\$ 8.647,59	R\$ 26.607,96	R\$ 58.623,88	R\$ 32.015,92	120%
Valor Total - Servidores	R\$ 3.362.271,13	R\$ 3.542.876,86	R\$ 3.593.059,18	R\$ 4.243.210,40	R\$ 650.151,22	18,1%

Receitas – Contribuições Previdenciárias

RECEITAS PREVIDENCIÁRIAS

	2020	2021	2022	2023	Δ R\$ 2023-2022	Δ %
Aportes	R\$ 40.772.108,78	R\$ 50.859.322,01	R\$ 65.451.013,45	R\$ 79.895.644,91	R\$ 14.444.631,46	22,1%
Aporte Dêficit Atuarial - Prefeitura	R\$ 40.281.328,82	R\$ 49.923.988,25	R\$ 64.188.707,17	R\$ 78.269.529,11	R\$ 14.080.821,94	21,9%
Aporte Dêficit Atuarial - Câmara	R\$ 490.779,96	R\$ 935.333,76	R\$ 1.262.306,28	R\$ 1.626.115,80	R\$ 363.809,52	28,8%
Contribuição dos Segurados	R\$ 55.279.636,05	R\$ 67.735.782,11	R\$ 75.444.582,67	R\$ 74.490.666,94	-R\$ 953.915,73	-1,3%
Contribuição Segurados - Prefeitura	R\$ 49.001.322,91	R\$ 60.392.420,60	R\$ 66.740.667,56	R\$ 63.479.612,88	-R\$ 3.261.054,68	-4,9%
Contribuição Segurados - Inativos	R\$ 4.878.865,06	R\$ 5.671.744,24	R\$ 6.757.321,57	R\$ 8.929.864,45	R\$ 2.172.542,88	32,2%
Contribuição Segurados - Câmara	R\$ 972.822,41	R\$ 1.117.682,50	R\$ 1.264.534,69	R\$ 1.376.198,71	R\$ 111.664,02	8,8%
Contribuição Segurados - PAULIPREV	R\$ 285.767,00	R\$ 370.628,77	R\$ 426.778,49	R\$ 481.359,49	R\$ 54.581,00	12,8%
Contribuição Segurados - Pensionistas	R\$ 99.921,16	R\$ 134.013,29	R\$ 151.410,59	R\$ 187.630,78	R\$ 36.220,19	23,9%
Contribuição Segurados - Cedidos	R\$ 40.937,51	R\$ 48.598,91	R\$ 64.805,03	R\$ 32.979,78	-R\$ 31.825,25	-49,1%
Contribuição Segurados - Multa e Juros /S. Jud	R\$ -	R\$ 693,80	R\$ 39.064,74	R\$ 3.020,85	-R\$ 36.043,89	-92,3%
Contribuição Patronal	R\$ 50.380.237,04	R\$ 61.923.351,91	R\$ 68.501.863,56	R\$ 65.340.127,58	-R\$ 3.161.735,98	-4,6%
Contribuição Patronal - Prefeitura	R\$ 49.061.117,67	R\$ 60.392.421,60	R\$ 66.751.781,19	R\$ 63.479.612,83	-R\$ 3.272.168,36	-4,9%
Contribuição Patronal - Câmara	R\$ 976.882,51	R\$ 1.117.682,53	R\$ 1.264.534,69	R\$ 1.376.198,71	R\$ 111.664,02	8,8%
Contribuição Patronal - PAULIPREV	R\$ 284.713,99	R\$ 371.488,33	R\$ 422.226,31	R\$ 447.491,61	R\$ 25.265,30	6,0%
Contribuição Patronal - Cedidos	R\$ 50.420,69	R\$ 41.065,65	R\$ 63.321,37	R\$ 32.979,78	-R\$ 30.341,59	-47,9%
Contribuição Patronal - Multa e Juros	R\$ 7.102,18	R\$ 693,80	-	R\$ 3.844,65	R\$ 3.844,65	-
Total - Receitas	R\$ 146.431.981,87	R\$ 180.518.456,03	R\$ 209.397.459,68	R\$ 219.726.439,43	R\$ 10.328.979,75	4,9%

Despesas Previdenciárias

DESPESAS PREVIDENCIÁRIAS

	2020	2021	2022	2023	Δ R\$ 2023-2022	Δ %
Aposentadorias	R\$ 125.961.916,66	R\$ 141.480.961,36	R\$ 173.617.963,11	R\$ 213.900.950,94	R\$ 40.282.987,83	23,2%
Pensões	R\$ 7.614.966,94	R\$ 9.193.860,68	R\$ 11.094.207,63	R\$ 13.033.792,61	R\$ 1.939.584,98	17,5%
Sentenças Judiciais	R\$ 481.347,98	R\$ 49.179,55	R\$ 1.308.967,41	R\$ 248.345,13	-R\$ 1.060.622,28	-81,0%
Indenizações	R\$ 25.978,92	R\$ 20.506,06	R\$ 58.362,09	R\$ 152.744,76	R\$ 94.382,67	161,7%
Compensação Previd	R\$ 38.502,12	R\$ 43.983,55	R\$ 38.502,12	R\$ 31.142,56	-R\$ 7.359,56	-19,1%
Total Geral	R\$ 134.122.712,62	R\$ 150.788.491,20	R\$ 186.118.002,36	R\$ 227.366.976,00	R\$ 41.248.973,64	22,2%

DADOS DOS SEGURADOS, RECEITAS E DESPESAS

Outras Receitas

COMPENSAÇÃO PREVIDENCIÁRIA

	2020	2021	2022	2023	Δ R\$ (2023-2022)	Δ %
Valor Compensado	R\$ 9.831.658,98	R\$ 9.482.250,81	R\$ 11.630.967,89	R\$ 9.995.453,11	-R\$ 1.635.514,78	-14,1%
Valor Total	R\$ 9.831.658,98	R\$ 9.482.250,81	R\$ 11.630.967,89	R\$ 9.995.453,11	-R\$ 1.635.514,78	-14,1%
Glosas	R\$ 22.733,36	R\$ 65.015,96	R\$ -	R\$ -	-	0,0%
Retenção INSS	R\$ 38.502,12	R\$ 43.983,55	R\$ 38.502,12	R\$ 31.142,56	-R\$ 7.359,56	-19,1%
Valor Realizado	R\$ 9.770.423,50	R\$ 9.373.251,30	R\$ 11.592.465,77	R\$ 9.964.310,55	-R\$ 1.628.155,22	-14,0%

PARCELAMENTO DE DÉBITOS PATRONAIS E OUTRAS RECEITAS

	2020	2021	2022	2023	Δ R\$ 2023-2022	Δ %
Parcelamento - Multa e Juros	R\$ 32.293,40	R\$ 587.085,65	R\$ 1.522.848,83	R\$ 2.319.922,41	R\$ 797.073,58	52,3%
Parcelamento - Principal	R\$ 1.443.272,20	R\$ 4.675.403,79	R\$ 5.712.165,36	R\$ 5.712.165,36	-	0,0%
Convênio SMRH - Perícias	R\$ 163.989,56	R\$ 601.654,96	R\$ 611.336,53	R\$ 724.664,77	R\$ 113.328,24	18,5%
TOTAL	R\$ 1.639.555,16	R\$ 5.864.144,40	R\$ 7.846.350,72	R\$ 8.756.752,54	R\$ 910.401,82	11,6%

DADOS DOS SEGURADOS, RECEITAS E DESPESAS

Balço Geral

BALANÇO GERAL						
CONTA	2020	2021	2022	2023	Δ R\$ 2023-2022	Δ %
Receitas Previdenciárias	R\$ 146.431.981,87	R\$ 180.518.456,03	R\$ 209.397.459,68	R\$ 219.726.439,43	R\$ 10.328.979,75	4,9%
Comprev	R\$ 9.770.423,50	R\$ 9.373.251,30	R\$ 11.592.465,77	R\$ 9.995.453,11	-R\$ 1.597.012,66	-13,8%
Parcelamento	R\$ 1.475.565,60	R\$ 5.262.489,44	R\$ 7.235.014,19	R\$ 8.756.752,54	R\$ 1.521.738,35	21,0%
Remunerações	R\$ 13.693.696,98	R\$ 17.834.363,94	R\$ 39.234.438,57	R\$ 78.614.630,76	R\$ 39.380.192,19	100,4%
Outras Receitas	R\$ 1.309.379,76	R\$ 25.065,63	R\$ 8.918,74	R\$ 1.781.373,36	R\$ 1.772.454,62	19873,4%
Receitas Totais (A)	R\$ 172.681.047,71	R\$ 213.013.626,34	R\$ 267.468.296,95	R\$ 318.874.649,20	R\$ 51.406.352,25	19,2%
Despesas Previdenciárias	R\$ 134.122.712,62	R\$ 150.788.491,20	R\$ 186.118.002,36	R\$ 227.366.976,00	R\$ 41.248.973,64	22,2%
Custo Administrativo	R\$ 4.617.220,37	R\$ 4.923.865,16	R\$ 5.633.708,34	R\$ 6.436.876,13	R\$ 803.167,79	14,3%
Despesas Totais (B)	R\$ 138.739.932,99	R\$ 155.712.356,36	R\$ 191.751.710,70	R\$ 233.803.852,13	R\$ 42.052.141,43	21,9%
Saldo Financeiro	R\$ 33.941.114,72	R\$ 57.301.269,98	R\$ 75.716.586,25	R\$ 85.070.797,07	R\$ 9.354.210,82	12,4%

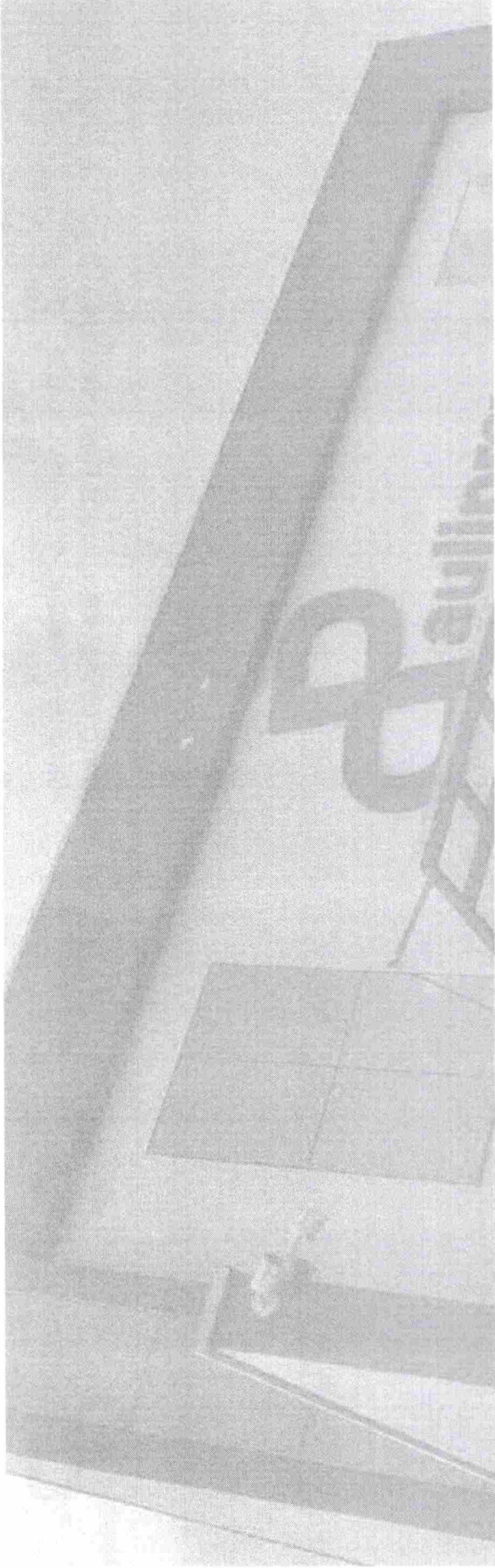

EVOLUÇÃO DA SITUAÇÃO ATUARIAL

Comparação das avaliações atuariais das datas bases de
12/2020, 12/2021 e 12/2022



Projeção de Aposentadorias

Aposentados	2019	2020	2021	2022	2023	2024
Projeção Aposentados - Censo	105	130	136	152	168	147
Acumulado Projetado = 2018 (1036)	1141	1271	1407	1559	1727	1874
Realizado	92	141	163	183	161	
Acumulado Realizado	1128	1269	1432	1615	1776	
Diferença (Acum Real - Acum Proj)	-13	-2	25	56	49	

Projeção de Aposentadorias

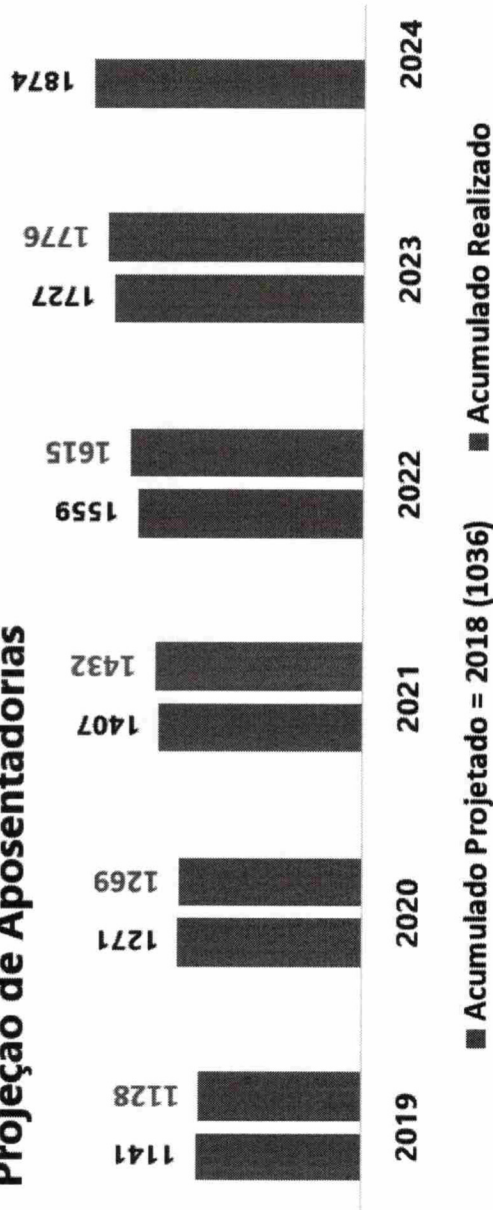

EVOLUÇÃO DA SITUAÇÃO ATUARIAL

Características Populacionais

Folha de Pagamento Mensal em R\$ milhões &
Quantidade de Segurados

Quantidade	2021	2022	2023	Δ R\$ 2023-2022	Δ %
Ativos	4.044	3.810	3.797	-13	-0,3%
Aposentados	1.432	1.615	1.776	161	10,0%
Pensionistas	139	153	169	16	10,5%
Total	5.615	5.578	5.742	164	2,9%

Folha Mensal	2021	2022	2023	Δ R\$ 2023-2022	Δ %
Ativos R\$	37.445.335,01	R\$ 37.515.095,25	R\$ 39.104.164,18	1.589.069	4,2%
Aposentados R\$	10.883.121,30	R\$ 13.355.227,93	R\$ 17.274.605,09	3.919.377	29,3%
Pensionistas R\$	707.249,63	R\$ 853.400,59	R\$ 1.027.295,44	173.895	20,4%
Total R\$	49.035.705,93	R\$ 51.723.723,77	R\$ 57.406.064,71	5.682.341	11,0%

Remuneração Média	2021	2022	2023	Δ R\$ 2023-2022	Δ %
Ativos R\$	9.259,48	R\$ 9.846,48	R\$ 10.298,70	R\$ 452,22	4,6%
Aposentados R\$	7.599,95	R\$ 8.269,49	R\$ 9.726,69	R\$ 1.457,20	17,6%
Pensionistas R\$	5.088,13	R\$ 5.577,78	R\$ 6.078,67	R\$ 500,89	9,0%

EVOLUÇÃO DA SITUAÇÃO ATUARIAL

Avaliações Atuariais

	2022		2023		2024		Δ R\$ 2023-2022	Δ %
	Base 12/2021	Base 12/2022	Base 12/2023	Base 12/2024	Base 12/2023	Base 12/2024		
Quadro Atuarial								
(-) Reserva Matemática de Benefícios Concedidos (RMBC)	-R\$ 2.189.497.974	-R\$ 2.662.112.562	-R\$ 2.884.223.277,14	-R\$ 3.369.982.269	-R\$ 2.22.110.714,84	-R\$ 222.110.714,84	8,3%	
(-) Reserva Matemática de Benefícios a Conceder (RMBaC)	-R\$ 2.471.621.012	-R\$ 2.718.748.847	-R\$ 3.369.982.269	-R\$ 3.369.982.269	-R\$ 651.233.422	-R\$ 651.233.422	24,0%	
= Reservas Matemáticas (RMBaC + RMBC)	-R\$ 4.661.118.986	-R\$ 5.380.861.409	-R\$ 6.254.205.546	-R\$ 6.739.964.538	-R\$ 1.578.038.640	-R\$ 1.578.038.640	16,2%	
(+) Ativo Líquido do Plano	R\$ 1.428.084.990	R\$ 1.523.765.520	R\$ 1.659.196.579	R\$ 1.659.196.579	R\$ 135.431.058	R\$ 135.431.058	8,9%	
(+) Compensação Previdenciária	R\$ 569.992.083	R\$ 663.890.495	R\$ 749.473.006	R\$ 749.473.006	R\$ 85.582.511	R\$ 85.582.511	12,9%	
(=) Reserva a amortizar	-R\$ 2.663.041.912,31	-R\$ 3.193.205.394	-R\$ 3.845.535.961	-R\$ 4.731.375.557	-R\$ 2.072.333.649	-R\$ 2.072.333.649	20,4%	
Juros Atuarial	4,91%	4,93%	4,93%	4,93%	4,93%	4,93%		
(-) LDA (Art. 39 Portaria 1467/2022)	R\$ 807.301.156	R\$ 1.177.973.470	R\$ 1.056.300.307	R\$ 1.056.300.307	-R\$ 121.673.163	-R\$ 121.673.163	-10,3%	
(-) Aporte	R\$ 2.378.703.182	R\$ 2.737.578.734	R\$ 2.919.014.442	R\$ 2.919.014.442	R\$ 181.435.707	R\$ 181.435.707	6,6%	
= Situação Técnica Atuarial	R\$ 522.962.425,52	R\$ 722.346.810,36	R\$ 722.346.810,36	R\$ 129.778.787,21	-R\$ 592.568.023,15	-R\$ 592.568.023,15	-82,0%	
Situação Técnica Atuarial								
	R\$ 522.962.425,52	R\$ 722.346.810,36	R\$ 722.346.810,36	R\$ 129.778.787,21				

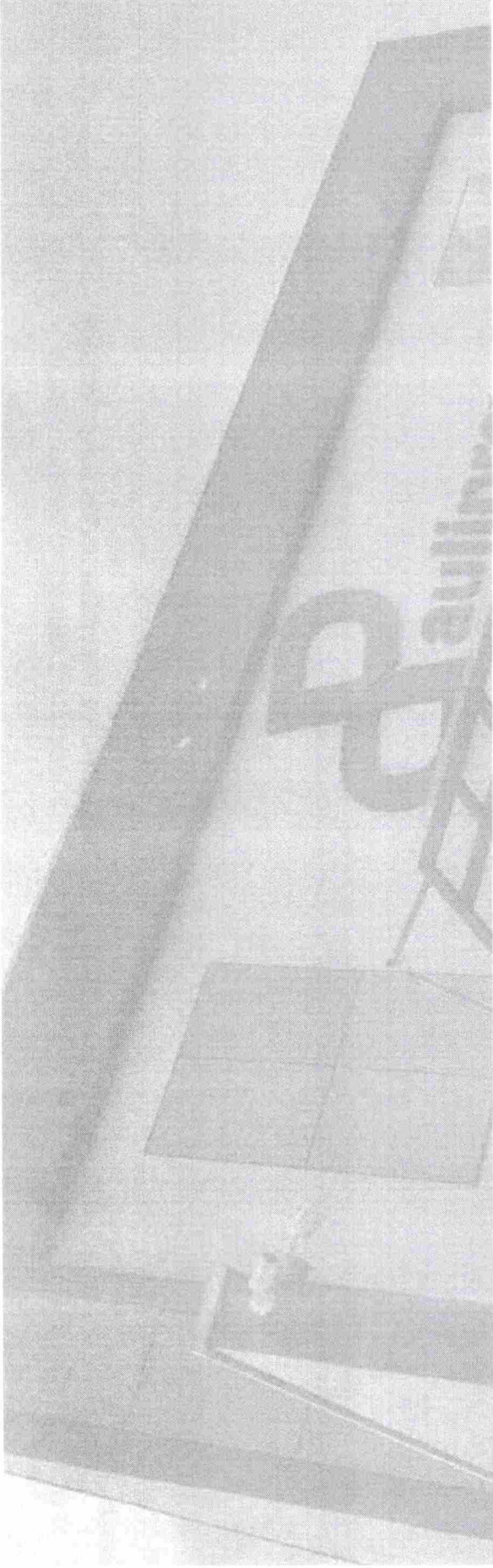

GESTÃO DE INVESTIMENTOS

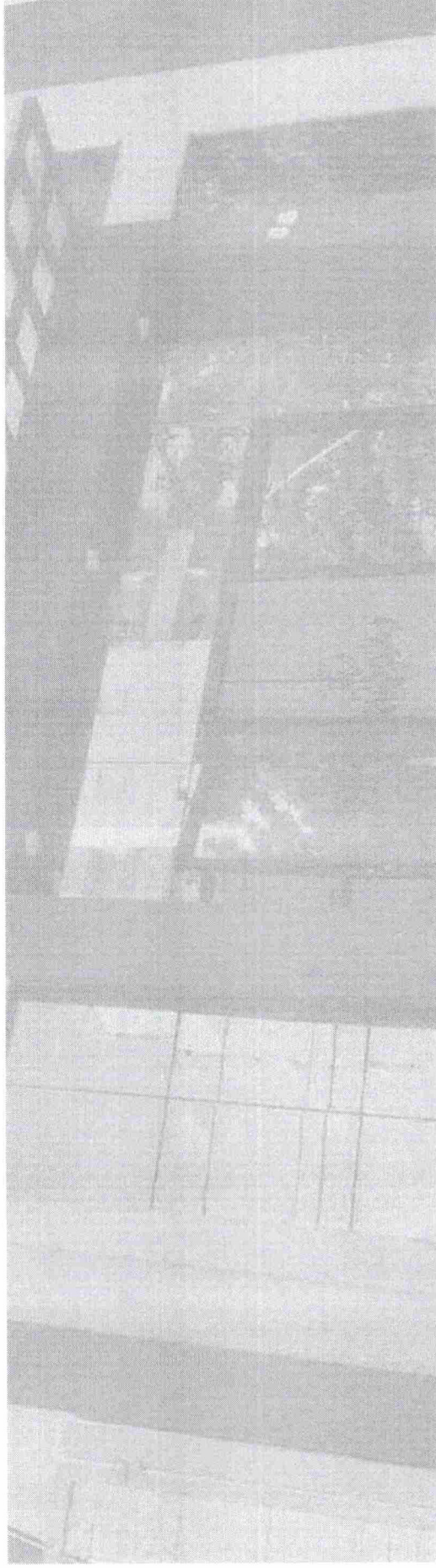

GESTÃO DE INVESTIMENTOS

Enquadramento

Artigo	Tipo de Ativo	Valor	Carteira	Objetivos	
				Política de Investimentos	Limite Legal
Renda Fixa					
Artigo 7º I, Alínea a	Títulos do Tesouro Nacional	R\$ 821.247.198,77	51,66%	55,00%	100%
Artigo 7º I, Alínea b	Fundos 100% Títulos Públicos	R\$ 161.193.636,80	10,14%	5,00%	100%
Artigo 7º III, Alínea a	Fundos de Renda Fixa	R\$ 155.393.902,25	9,77%	20,00%	65%
Artigo 7º III, Alínea b	Fundos Renda Fixa Referenciados	R\$ 20.009.127,65	1,26%	0,00%	45%
Artigo 7º V alínea a	Cota Sênior de FIDC	R\$ 25.901.862,64	1,63%	0,00%	5%
Artigo 7º V, alínea b	Fundos Renda Fixa Crédito Privado	R\$ 3.291.871,45	0,21%	0,00%	10%
TOTAL RENDA FIXA		R\$ 1.187.037.599,56	74,66%	80,00%	
Renda Variável					
Artigo 8º I	Fundos de Ações	R\$ 310.254.290,01	19,51%	20,00%	25%
Artigo 10º I	Fundos Multimercados	R\$ 28.469.807,97	1,79%	0,00%	10%
Artigo 10º II	Fundos de Participações	R\$ 39.660.154,95	2,49%	0,00%	5%
Artigo 11º	Fundos de Investimentos Imobiliários	R\$ 24.438.046,71	1,54%	0,00%	5%
TOTAL RENDA VARIÁVEL		R\$ 402.822.299,64	25,34%	20,00%	
TOTAL CARTEIRA		R\$			1.589.859.899,20

GESTÃO DE INVESTIMENTOS

Rentabilidade x Benchmark

Artigo	Tipo de Ativo	Mês	2023	3 meses	6 meses	12 meses
Artigo 7º I, Alínea a % do CDI	Títulos do Tesouro Nacional	0,82%	10,47%	2,21%	4,11%	10,47%
Artigo 7º I, Alínea b % do CDI	Fundos 100% Títulos Públicos	1,08%	14,15%	2,20%	4,92%	14,15%
Artigo 7º III, Alínea b % do CDI	Fundos Renda Fixa Referenciados	-23,41%	-28,79%	-30,28%	-29,54%	-28,79%
Artigo 7º III, Alínea a % do CDI	Fundos de Renda Fixa	-1,55%	5,07%	-1,74%	-1,38%	5,07%
Artigo 7º V alínea a % do CDI	Cota Sênior de FIDC	-174,03%	39,07%	-61,27%	-22,54%	39,07%
Artigo 7º V, alínea b % do CDI	Fundos Renda Fixa Crédito Privado	0,28%	-5,92%	-0,36%	-3,07%	-5,92%
Artigo 8º I % do Ibovespa	Fundos de Ações	31,44%	-45,64%	-12,78%	-49,95%	-45,64%
Artigo 10º I % do Ibovespa	Fundos Multimercados	-0,23%	-2,12%	-1,95%	-1,30%	-2,12%
Artigo 10º II % do Ibovespa	Fundos de Participações	-25,84%	-16,31%	-68,58%	-21,18%	-16,31%
Artigo 11º % do Ibovespa	Fundos de Investimentos Imobiliários	5,87%	-2,69%	-2,88%	-5,61%	-2,69%
		109,91%	-12,10%	-19,10%	-41,16%	-12,10%
		-0,20%	-3,20%	-0,65%	-1,14%	-3,20%
		-3,70%	-14,35%	-4,33%	-8,34%	-14,35%
		-16,26%	-17,76%	-16,32%	-16,45%	-17,76%
		-304,56%	-79,73%	-108,29%	-120,70%	-79,73%
		0,49%	3,00%	0,31%	-0,14%	3,00%
		9,26%	13,48%	2,06%	-0,99%	13,48%

GESTÃO DE INVESTIMENTOS

Meta Atuarial

Valores em R\$ milhões

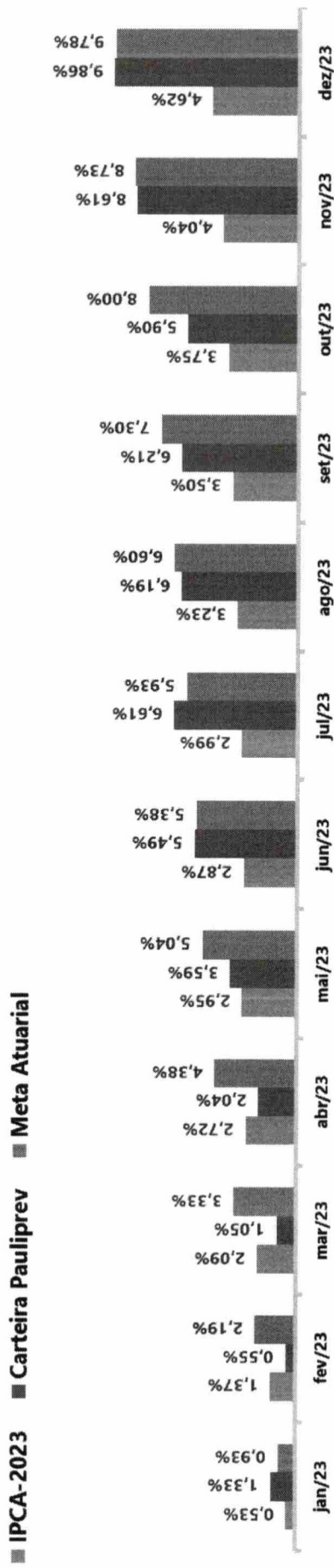

GESTÃO DE INVESTIMENTOS

Histórico de Rentabilidade

Ano	Janeiro	Fevereiro	Março	Abril	Maio	Junho	Julho	Agosto	Setembro	Outubro	Novembro	Dezembro	Rent. Ano
2023	1,33%	0,55%	1,05%	2,04%	3,59%	5,49%	6,61%	6,19%	6,21%	5,90%	8,61%	9,86%	9,86%
IPCA + 4,93%	0,93%	2,19%	3,33%	4,38%	5,04%	5,38%	5,93%	6,60%	7,30%	7,99%	8,73%	9,78%	9,78%
P.P indexador	0,40%	-1,64%	-2,28%	-2,34%	-1,45%	0,11%	0,68%	-0,41%	-1,09%	-2,09%	-0,12%	0,08%	0,08%
2022	-1,91%	1,60%	4,91%	3,53%	4,96%	3,00%	3,52%	5,84%	6,76%	9,22%	8,26%	8,74%	8,74%
IPCA + 4,90%	0,94%	2,37%	4,44%	5,97%	6,89%	8,04%	7,73%	7,78%	7,89%	8,96%	9,85%	10,97%	10,97%
P.P indexador	-2,85%	-0,77%	0,47%	-2,44%	-1,93%	-5,04%	-4,21%	-1,93%	-1,13%	0,25%	-1,59%	-2,23%	-2,23%
2021	-0,65%	-0,40%	0,89%	1,44%	1,65%	0,19%	-0,97%	-0,74%	-0,94%	-2,29%	0,41%	2,13%	0,63%
IPCA + 5,43%	0,69%	1,31%	1,38%	0,75%	1,28%	0,97%	1,41%	1,32%	1,61%	1,70%	1,40%	1,17%	16,04%
P.P indexador	-1,35%	-1,70%	-0,49%	0,69%	0,37%	-0,78%	-2,37%	-2,05%	-2,55%	-3,99%	-0,98%	0,95%	-15,40%
2020	0,26%	-1,90%	-9,79%	0,98%	2,24%	1,91%	2,20%	-1,86%	-1,03%	0,06%	2,35%	3,84%	-1,47%
IPCA + 5,89%	0,69%	0,73%	0,55%	0,17%	0,09%	0,74%	0,84%	0,72%	1,12%	1,34%	1,37%	1,83%	10,65%
P.P indexador	-0,43%	-2,63%	-10,33%	0,81%	2,14%	1,17%	1,36%	-2,58%	-2,15%	-1,28%	0,98%	2,01%	-12,12%
2019	1,69%	0,02%	0,00%	0,94%	1,47%	1,98%	1,10%	0,00%	1,53%	1,66%	0,19%	3,03%	14,43%
IPCA + 6%	0,81%	0,92%	1,24%	1,06%	0,62%	0,50%	0,68%	0,60%	0,45%	0,59%	1,00%	1,64%	10,56%
P.P indexador	0,88%	-0,90%	-1,24%	-0,12%	0,85%	1,48%	0,42%	-0,60%	1,09%	1,07%	-0,81%	1,39%	3,86%

GESTÃO DE INVESTIMENTOS

Recuperação de Fundos Estressados – 2022

Recuperação de Fundos Ilíquidos
(em milhões de R\$)

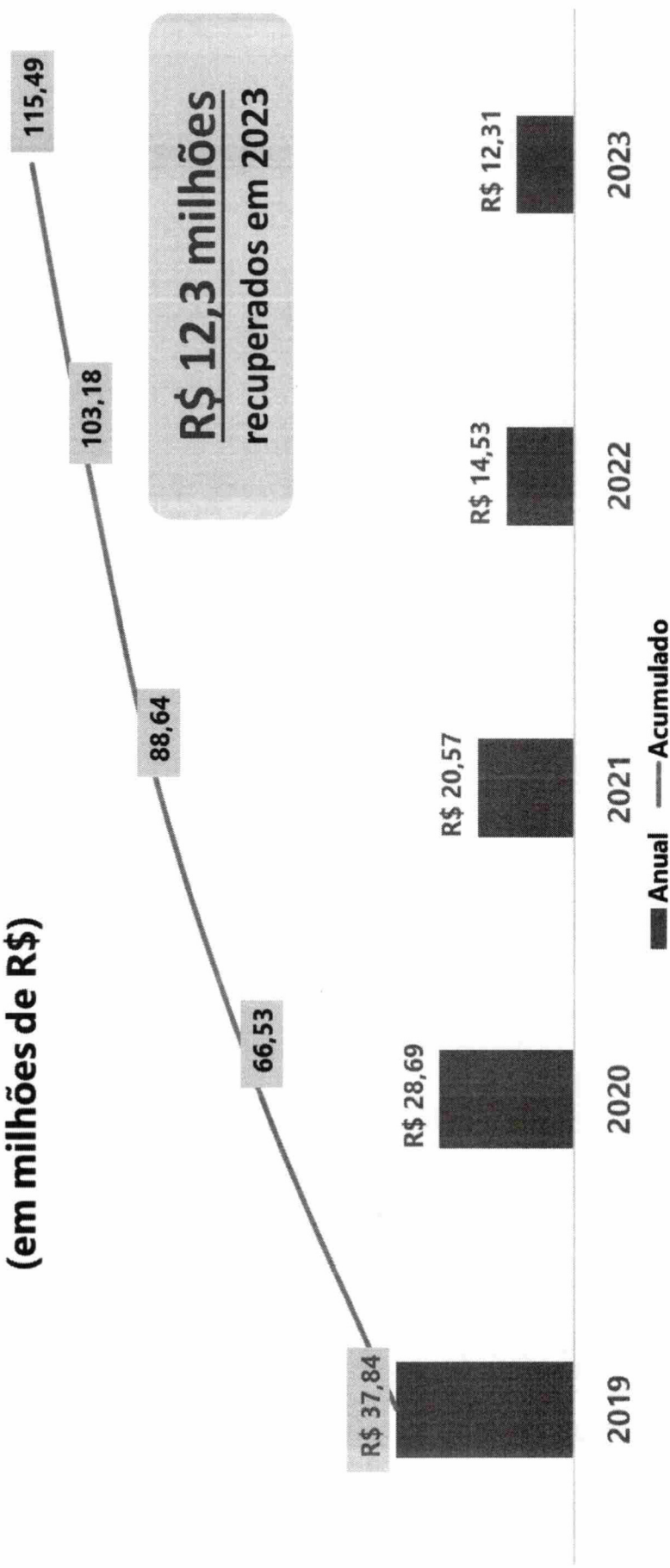



ATIVIDADES DOS ÓRGÃOS COLEGIADOS

ATIVIDADES DOS ÓRGÃOS COLEGIADOS

Reuniões do Conselho Administrativo (15)

Data	Pauta (Resumo) Versão integral disponível no site
16/01/2023	1) Aprovação da Ata anterior 2) Plano de Ação e Auditoria Interna 2023 3) Renovação do seguro predial 4) Antecipação 13º salário
06/02/2023	1) Aprovação da Ata anterior 2) Contrato de Telefonia 3) Ratificação semestral APR 4) Cota de custeio 5) Contribuição Sindical Inativos 6) Relatório de Execução da Política de Investimentos do exercício de 2022 7) Cenário Econômico e Carteira Pauliprev
06/03/2023	1) Aprovação da Ata anterior 2) Custódia de Títulos Público 3) Relatório de Encerramento Contábil
10/04/2023	1) Aprovação da Ata anterior 2) Vale Refeição 3) Consultoria Atuarial 4) Política de Investimentos 5) Relatório Gerencial e Controle Interno
08/05/2023	1) Aprovação da Ata anterior 2) Locação de Impressora e Scanner 3) Relatório de Avaliação Atuarial 4) Software de Folha de Pagamento
11/05/2023	Conjunta - 1) Apresentação de parecer do Conselho Fiscal sobre a prestação de contas anual 2022
01/06/2023	1) Aprovação da Ata anterior 2) Relatório de Avaliação Atuarial 3) Relatório Fiscal 2022 4) GED 5) Relatório Gov. Corporativa 2022
03/07/2023	1) Aprovação da Ata anterior 2) Relatório Gov. Corporativa 2022 3) Ponto Eletrônico 4) APR Semestral 5) Cenário Econômico e Carteira Pauliprev
07/08/2023	1) Aprovação da Ata anterior 2) Pró Gestão 3) Agc Geração Energia 4) Cupons NTN.B 5) Cenário Econômico e Carteira Pauliprev
04/09/2023	1) Aprovação da Ata anterior 2) Software Quantum 3) Grifon 4) Relatório Controle Interno
02/10/2023	1) Aprovação da Ata anterior 2) Site Pauliprev 3) Locação de Computadores 4) Orçamento 2024 1) Aprovação da Ata anterior 2) Folha de Pagamento 3) Ar condicionado 4) Política de Investimentos 5) Cenário e Alocações.
13/11/2023	1) Deliberação sobre o requerimento apresentado por conselheira administrativa em 13/11/2023 1) Apresentação FIPE sobre estudo de segregação de massas.
27/11/2023	1) Aprovação da Ata anterior 2) Renovação Pró-Gestão 3) Requerimento de Conselheira 4) Política de Investimentos 5) Plano de Ação e Auditoria Interna
28/11/2023	
11/12/2023	

ATIVIDADES DOS ÓRGÃOS COLEGIADOS

Reuniões do Conselho Fiscal (13)

Data	Pauta (Resumo) Versão integral disponível no site
26/01/2023	1) Aprovação Ata Anterior 2) Análise de Ata C.A 3) Ata Comitê de Investimentos 4) Empenhos 12/2022 5) Aposentadorias 12/2022
17/02/2023	1) Aprovação Ata Anterior 2) Análise de Ata C.A 3) Ata Comitê de Investimentos 4) Empenhos 01/2023 5) Aposentadorias 01/2023
28/03/2023	1) Aprovação Ata Anterior 2) Análise de Ata C.A 3) Ata Comitê de Investimentos 4) Empenhos 02/2023 5) Aposentadorias 02/2023
26/04/2023	1) Aprovação Ata Anterior 2) Análise de Ata C.A 3) Ata Comitê de Investimentos 4) Empenhos 03/2023 5) Análise Relatório Atuarial 6) Aposentadorias 03/2024
11/05/2023	Conjunta - 1) Apresentação de parecer do Conselho Fiscal sobre a prestação de contas anual 2022
25/05/2023	1) Aprovação Ata Anterior 2) Análise de Ata C.A 3) Ata Comitê de Investimentos 4) Empenhos 04/2023 5) Aposentadorias 04/2023
28/06/2023	1) Aprovação Ata Anterior 2) Análise de Ata C.A 3) Ata Comitê de Investimentos 4) Empenhos 05/2023 5) Aposentadorias 05/2023
26/07/2023	1) Aprovação Ata Anterior 2) Análise de Ata C.A 3) Ata Comitê de Investimentos 4) Empenhos 06/2023 5) Aposentadorias 06/2023
29/08/2023	1) Aprovação Ata Anterior 2) Análise de Ata C.A 3) Ata Comitê de Investimentos 4) Empenhos 07/2023 5) Aposentadorias 07/2023
28/09/2023	1) Aprovação Ata Anterior 2) Análise de Ata C.A 3) Ata Comitê de Investimentos 4) Empenhos 08/2023 5) Aposentadorias 08/2023
25/10/2023	1) Aprovação Ata Anterior 2) Análise de Ata C.A 3) Ata Comitê de Investimentos 4) Empenhos 09/2023 5) Aposentadorias 08 e 09/2023
28/11/2023	1) Aprovação Ata Anterior 2) Análise de Ata C.A 3) Ata Comitê de Investimentos 4) Empenhos 10/2023 5) Aposentadorias 10/2023
19/12/2023	1) Aprovação Ata Anterior 2) Análise de Ata C.A 3) Ata Comitê de Investimentos 4) Empenhos 11/2023 5) Aposentadorias 11/2023



ATIVIDADES INSTITUCIONAIS



INSTITUTO DE PREVIDÊNCIA DOS FUNCIONÁRIOS
PÚBLICOS DO MUNICÍPIO DE PAULÍNIA/SP

QUADRO DE PESSOAL

QUADRO DE PESSOAL

CARGO	VAGAS	CARGOS OCUPADOS (A)	NOMEAÇÕES (B)	EXONERAÇÕES (C)	CARGOS ATUAIS (A+B-C)
AGENTE PREVIDENCIÁRIO	8	8	-	-	8
ANALISTA PREVIDENCIÁRIO	6	6	-	-	6
ASSISTENTE SOCIAL	1	1	-	-	1
AUXILIAR DE SERVIÇOS GERAIS	2	2	-	-	2
CONTADOR	1	1	-	-	1
ENFERMEIRO	1	1	-	-	1
MÉDICO	2	2	-	-	2
PROCURADOR AUTÁRQUICO	2	2	-	-	2
CONTROLADOR INTERNO	2	2	-	-	2
TÉCNICO DE ENFERMAGEM	2	2	-	-	2
TÉCNICO EM TECNOLOGIA DA INFORMAÇÃO	1	1	-	1	-
TOTAL SERVIDORES	28	28	-	-	27
Funcionários Cedidos pela Prefeitura Municipal de Paulínia	1	1	-	-	1
Diretora de Previdência e Atuária	1	1	-	-	1
Diretor Presidente	1	1	-	-	1
TOTAL PESSOAL	31	31	0	1	30

Cargos previstos na Lei 3570/2017

Receita e Despesa Orçada x Realizada 2023

RECEITAS ORÇAMENTÁRIAS		R\$
Receita Estimada	R\$	289.460.000,00
Receita Realizada	R\$	318.874.649,20
(=) Resultado - Aumento da Arrecadação Orçamentária	R\$	29.414.649,20
DESPESA ORÇAMENTÁRIA		R\$
Despesa Atualizada	R\$	289.460.000,00
Despesa Empenhada	R\$	233.803.852,13
(=) Resultado – Economia de Despesas Orçamentárias	R\$	55.656.147,87
RESULTADO ORÇAMENTÁRIO		
(+) Receitas Realizadas	R\$	318.874.649,20
(-) Despesas Empenhadas	R\$	233.803.852,13
(=) Resultado – Superávit Orçamentário	R\$	85.070.797,07

ATIVIDADES INSTITUCIONAIS

Gestão do Custo Administrativo

CUSTO ADMINISTRATIVO

	2020	2021	2022	2023	Δ (2023-2022)	Δ %
Vencimentos e Vantagens Pessoais - Pessoal Civil	R\$ 3.362.271,13	R\$ 3.542.876,91	R\$ 4.057.812,74	R\$ 4.738.069,85	R\$ 680.257,11	16,8%
Outros Serviços de Terceiros - Pessoa Física	R\$ 515.986,94	R\$ 575.773,58	R\$ 386.614,46	R\$ 336.623,60	-R\$ 49.990,86	-12,9%
Obrigações Patronais - Intraorçamentário	R\$ 284.713,99	R\$ 371.488,33	R\$ 422.226,31	R\$ 459.681,80	R\$ 37.455,49	8,9%
Serviços de Tecnologia de Informação	R\$ 212.186,36	R\$ 249.528,78	R\$ 292.109,27	R\$ 348.857,55	R\$ 56.748,28	19,4%
Outros Serviços de Terceiros - Pessoa Jurídica	R\$ 164.832,83	R\$ 117.560,91	R\$ 423.873,40	R\$ 512.581,75	R\$ 88.708,35	20,9%
Material de Consumo	R\$ 32.869,63	R\$ 31.875,87	R\$ 26.194,14	R\$ 39.972,58	R\$ 13.778,44	52,6%
Serviços de Consultoria	R\$ 31.196,67	R\$ 19.706,78	R\$ 21.583,82	R\$ 549,00	-R\$ 21.034,82	-97,5%
Equipamentos e Permanente	R\$ 13.162,82	R\$ 15.054,00	R\$ 3.294,20	R\$ 540,00	-R\$ 2.754,20	-83,6%
Valor Total - Custo Administrativo	R\$ 4.617.220,37	R\$ 4.923.865,16	R\$ 5.633.708,34	R\$ 6.436.876,13	R\$ 803.167,79	14,3%
Limite 2%	R\$ 13.091.110,86	R\$ 13.298.104,65	R\$ 13.689.394,87	R\$ 14.124.898,94		
Saldo Teórico	R\$ 8.689.746,80	R\$ 8.765.529,71	R\$ 8.055.686,53	R\$ 7.688.022,81		
% Realizado	0,71%	0,74%	0,82%	0,91%		

ATIVIDADES INSTITUCIONAIS

CONTRATOS FIXOS 2023

FORNECEDOR	OBJETO	VALOR MENSAL	VIGÊNCIA
JANAINA PAULA DE ALMEIDA ABADIA	Locação do Imóvel Sede	R\$ 16.737,34	22/02/2025
MICROTÉCNICA	Locação de Computadores	R\$ 10.270,05	07/12/2024
FAC LOCAÇÃO DE SISTEMAS	Folha, Almozarifado e Patrimônio	R\$ 6.794,07	18/12/2024
PRADO E BARSÍ LTDA ME	Locação de Impressoras e Scanner	R\$ 4.200,00	05/06/2024
ALIANÇA ATUARIAL LTDA	Consultoria Atuarial	R\$ 2.151,47	30/04/2024
ANDERSON LUPERINE INFORMÁTICA	Software de Digitalização (GED)	R\$ 1.434,34	18/01/2025
DATAPREV	Compensação Previdenciária	R\$ 1.200,00	26/01/2027
TELEFONICA BRASIL S/A (VIVO)	Telefonia Fixa	R\$ 956,74	20/02/2025
PARAMITA TECNOLOGIA FINANCEIRA	Software de Análise Financeira	R\$ 854,16	05/10/2024
GRUPO QUALITY	Manutenção Ar Condicionado	R\$ 737,67	26/01/2025
RODOLFO DORNE & CIA LTDA (PONTOEXE)	Manutenção do Website	R\$ 520,00	28/01/2025
TELEFONICA BRASIL S/A (VIVO)	Internet	R\$ 490,95	20/02/2025
ALLIANZ SEGUROS S/A	Seguro Predial	R\$ 333,39	04/01/2025
RODOLFO DORNE & CIA LTDA (PONTOEXE)	Backup em Nuvem	R\$ 190,96	29/01/2025
REPDATA	Relógio Ponto	R\$ 126,84	05/09/2024
TELEFONICA BRASIL S/A (VIVO)	Telefonia Móvel	R\$ 120,93	20/02/2025
GRIFON BRASIL	Boletim de Publicações	R\$ 85,00	30/11/2024
CIEE - ESTÁGIO	Contratação de estagiário	R\$ 63,84	28/08/2025

CONTRATOS VARIÁVEIS 2023

BANCO DO BRASIL	Custódia de Ativos (Taxa Selic)	R\$ 2.400,00	16/03/2024
CORREIOS	Correios	R\$ 600,00	07/12/2028
DOCSTORAGE	Armazenagem de documentos	R\$ 300,00	06/07/2024

ATIVIDADES INSTITUCIONAIS

Benefícios Concedidos

(Com inserção ou não na folha de pagamento dentro do exercício)

PREVIDÊNCIA - BENEFÍCIOS CONCEDIDOS				
TIPO DE BENEFÍCIO	2022	2023	Δ R\$ 2023-2022	Δ %
Aposentadorias por tempo de contribuição	102	111	9	8,8%
Aposentadorias professor	32	21	-11	-34,4%
Aposentadorias por incapacidade permanente	9	20	11	122,2%
Pensão vitalícia	10	16	6	60,0%
Aposentadoria voluntária por idade	27	15	-12	-44,4%
Aposentadorias por insalubridade	18	8	-10	-55,6%
Aposentadorias por sentença judicial	3	3	0	0,0%
Pensão temporária	4	3	-1	-25,0%
Aposentadorias compulsórias	1	2	1	100,0%
TOTAL	206	199	-7	-3,4%

ATIVIDADES INSTITUCIONAIS

Atendimentos

PREVIDÊNCIA - ATENDIMENTOS			
CANAL DE ATENDIMENTO	2022	2023	Δ R\$ 2023-2022 Δ %
PRESENCIAL AGENDADO	1365	1337	-28 -2%
WHATSAPP	1128	1183	55 5%
TELEFONE	982	714	-268 -27%
E-MAIL	816	413	-403 -49%
PRESENCIAL NÃO AGENDADO	314	465	151 48%
TOTAL	4605	4112	-493 -11%

ATIVIDADES INSTITUCIONAIS

Atendimentos - Perícia

AUXÍLIO-DOENÇA - LOTACÃO					
SECRETARIA	2021	2022	2023	Δ RS 2023-2022	Δ %
EDUCAÇÃO	182	155	118	-37	-24%
SAÚDE	160	137	116	-21	-15%
OUTROS	51	35	23	-12	-34%
SEGURANÇA	30	24	21	-3	-13%
OBRAS	0	2	3	1	50%
TOTAL	423	353	281	-72	-20%

AUXÍLIO-DOENÇA - MOTIVOS					
MOTIVO	2021	2022	2023	Δ RS 2023-2022	Δ %
PSIQUATRIA	142	137	128	-9	-7%
ORTOPEDIA	95	84	73	-11	-13%
CIRURGIA	27	46	18	-28	-61%
GERAL	28	17	8	-9	-53%
PNEUMOLOGIA	31	1	3	2	200%
OUTROS	100	68	51	-17	-25%
TOTAL	423	353	281	-72	-20%

ATIVIDADES INSTITUCIONAIS

Transparência & Tempestividade

Nosso site: <https://pauliprev.sp.gov.br/>



INSTITUTO DE PREVIDÊNCIA DOS FUNCIONÁRIOS
PÚBLICOS DO MUNICÍPIO DE PAULÍNIA/SP

ATIVIDADES INSTITUCIONAIS

Governança Corporativa & Controle Interno

PORTAL DA TRANSPARÊNCIA

Em nosso site, em Portal da Transparência, os segurados e público em geral encontram informações financeiras, atuariais, contábeis, previdenciárias, folha de pagamento, estrutura administrativa. Link para acesso: <https://pauliprev.sp.gov.br/portal-da-transparencia/>

RELATÓRIOS GERENCIAIS

A PAULIPREV, por meio do seu sistema de Controle Interno, realiza relatórios com periodicidade quadrimestral, apresentados à Diretoria Executiva e ao Conselho Administrativo, apresentando as principais informações em termos de receitas, despesas, custo administrativo, investimentos, aplicações e resgates, informações sobre atendimentos, informações sobre aposentadorias e perícia médica, compras e contratos. Link para acesso: <https://pauliprev.sp.gov.br/controles-internos/>

RELATÓRIOS FOCUS

A PAULIPREV, por meio do Comitê de Investimentos e Diretoria Executiva, disponibiliza relatórios financeiros mensais além de apresentação ao Conselho de Administração de análise de Cenários e perspectivas econômicas-financeiras. Link para acesso: <https://pauliprev.sp.gov.br/investimentos/>

REUNIÕES DO CONSELHO ADMINISTRATIVO

A PAULIPREV buscando transparência, disponibilidade gravação ao vivo das reuniões com disponibilização off-line para acesso futuro. Link de acesso: <https://pauliprev.sp.gov.br/>

Muito Obrigado!

Elaboração:
Douglas Henrique Mucicelli

Revisão:
Comitê de Investimentos, Controladoria, Contabilidade e Previdência

Aprovação:
Marcos André Breda – Diretor Presidente

06/05/2024



INSTITUTO DE PREVIDÊNCIA DOS FUNCIONÁRIOS
PÚBLICOS DO MUNICÍPIO DE PAULÍNIA/SP

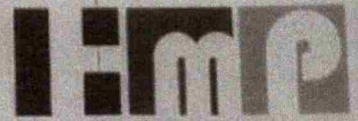

HOSPITAL MUNICIPAL DE PAULÍNIA
VEREADOR ANTONIO ORLANDO NAVARRO

ATESTADO MÉDICO

NOME: VANIZA GHIDOTTI

DECLARO PARA OS DEVIDOS FINS QUE FOI SUBMETIDO A PROCEDIMENTO CIRÚRGICO NO DIA 15/07/2024, DEVENDO PERMANECER EM REPOUSO POR 1 (UM) DIAS A PARTIR DA DATA DE HOJE.

CID N.20

PAULÍNIA, segunda-feira, 15 de julho de 2024.

Dr. Willian Lima Rodrigues
Urologia
CRM SP 181.906
